

Nr. 10618 din 23.07.2019

Aprobat,
Ing. Oane Iulică



INVITAȚIE DE PARTICIPARE

Orasul Corabia, în calitate de autoritate contractantă, are onoarea să vă invite să participați la procedura de atribuire a contractului de achiziție a lucrărilor „Amenajari exterioare si utilitati necesare obiectivului locuinte sociale pentru comunitatile de romi, oras Corabia, jud. Olt ”.

1. Obiectul achiziției: **Lucrări „Amenajari exterioare si utilitati necesare obiectivului locuinte sociale pentru comunitatile de romi, oras Corabia, jud .Olt”.**
2. Descrierea lucrărilor se regăsește în listele de cantitati, anexă la prezenta invitație.
3. Procedura aplicată pentru atribuirea contractului de achiziție publică: **achiziție directă.**
4. Sursa de finanțare a contractului de lucrări care urmează să fie atribuit: **bugetul local.**
5. Oferta depusă de operatorul economic trebuie să cuprindă:

- **Propunerea financiară:** Ofertantul va elabora propunerea financiara astfel încât aceasta sa cuprindă toate elementele de cost și informațiile cu privire la preț precum și la alte condiții financiare și comerciale legate de obiectul achiziției publice, conform cerințelor de la punctul 2 al invitației de participare.

Nota: Propunerea financiară va fi semnata și șampilata de către ofertant.

6. Limba de redactare a ofertei: română
7. Perioada de valabilitate a ofertelor: 90 zile față de data transmiterii a acestora.
8. Termen de execuție: **4 luni** de la semnarea contractului.
9. Valoarea estimata a lucrărilor este de 226800 lei fără TVA.
9. Prețul va fi exprimat în lei, fără TVA.
10. Prețul ofertei este ferm, în lei.
 - NU se accepta actualizarea prețului contractului
11. Criteriul care va fi utilizat pentru atribuirea contractului de lucrări: **prețul cel mai scăzut.**
12. Documentele de calificare solicitate:

- a) Scrisoare de înaintare - Formularul 1
- b) Certificat constatator emis de O.N.R.C. (Oficiul National al Registrului Comerțului) sau pentru ofertanții străini, document echivalent emis în țara de rezidență în copie conform cu originalul.
- c) Declarație privind neîncadrarea în art. 164 din Legea 98/2016. Cerință minimă: Se completează și se prezintă Formularul 2.
- d) Declarație privind neîncadrarea în art. 165 din Legea 98/2016. Cerință minimă: Se completează și se prezintă Formularul 3.
- e) Declarație privind neîncadrarea în art. 167 din Legea 98/2016. Cerință minimă: Se completează și se prezintă Formularul 4.
- f) Declarație privind neîncadrarea în prevederile referitoare la conflictul de interese Legea 98/2016. Cerință minimă: Se completează și se prezintă Formularul 5.

Persoanele cu funcție de decizie din cadrul autorității contractante, în ceea ce privește organizarea, derularea și finalizarea procedurii de atribuire, sunt cele menționate în Anexa la Formularul 5.

13. Prezentarea ofertei:

Ofertanții interesați de procedura de achiziție își vor depune ofertele în plic închis, la Registratura Primăriei Corabia, jud. Olt

14. La oferta de bază:

- NU se acceptă oferte alternative

15. Plata prețului contractului se va efectua în contul operatorului economic, deschis la trezorerie, în maxim 30 de zile lucrătoare de la primirea facturii.

Data limită pentru depunerea ofertei la Registratura Primăriei Corabia: **29.07.2019 ora 16.00.**

16. Telefonul de unde se pot procura informații suplimentare este 0249560703- Biroul Achiziții Publice, ing. Toma Gheorghe.

Biroul Achizitii

Ing. Toma Ghe.





CAIET DE SARCINI

pt. atribuirea contractului de executie lucrari in cadrul proiectului Amenajari exterioare si utilitati necesare obiectivului „ Locuinte sociale pentru comunitatile de romi „:

- **Lucrari de imprejmuire**
- **Construire magazii de combustibil M1,M2,M3,M4**

Introducere

Caietul de sarcini face parte integrantă din documentația de atribuire și constituie ansamblul cerințelor pe baza cărora se elaborează, de către fiecare ofertant, propunerea tehnică și financiară.

Prezentul caiet de sarcini conține specificații privind regulile de bază care trebuie respectate astfel încât potențialii ofertanți să elaboreze propunerea tehnică și financiară corespunzătoare cu necesitățile autorității contractante.

Cerințele impuse în continuare sunt minimale. Vor fi luate în considerare numai ofertele a căror propunere presupune asigurarea unui nivel calitativ egal sau superior cerințelor minimale din acest caiet de sarcini.

Prezentul caiet de sarcini cuprinde datele necesare elaborării și prezentării ofertei pentru execuție de lucrări de imprejmuire și construire magazii de combustibil.

Durata maximă de îndeplinire a contractului: 4 luni

Termenul de garanție a lucrării: **36 luni** de la semnarea fără observații din partea beneficiarului a procesului verbal de recepție la terminarea lucrărilor. Garanția va acoperi orice defect al materialelor, manoperei și funcționării în timpul perioadei de garanție.

Prevederi pentru întocmirea ofertei și îndeplinirea contractului ce are ca obiect execuție de lucrări de imprejmuire și construire magazii combustibil,

obiect ce constă în: realizarea execuției lucrărilor de imprejmuire și construire magazii combustibil

La întocmirea ofertelor se vor avea în vedere toate prevederile legislației în vigoare privind achizițiile publice, calitatea în construcții, recepția lucrărilor și precum și normele tehnice în vigoare.

Oferta financiara se va intocmi pe baza listelor de cantitati, evaluarilor anexate ce fac parte din documentatia de atribuire, prin completarea acestora si a devizelor aferente.

Oferta se va intocmi in conformitate cu prevederile din documentația de atribuire.

Execuția lucrărilor se va face in conformitate cu prevederile din proiectul tehnic,.

Ofertantul castigator in calitate de executant al lucrărilor va avea următoarele obligații principale:

1. notificarea autoritatilor competente la inceperea si terminarea lucrarilor (ISC, Primarie, etc)
2. executarea lucrărilor pe bază și în conformitate cu proiecte verificate de specialiști atestați;
3. asigurarea nivelului de calitate corespunzător cerințelor prin sistemul propriu de calitate conceput și realizat prin personal propriu, cu responsabili tehnici cu execuția autorizați;
4. convocarea factorilor care trebuie să participe la verificarea lucrărilor ajunse în faze determinante ale execuției și asigurarea condițiilor necesare efectuării acestora, în scopul obținerii acordului de continuare a lucrărilor;
5. soluționarea neconformităților, a defectelor și a neconcordanțelor constatate în proiect, apărute în fazele de execuție, numai pe baza soluțiilor stabilite impreuna cu proiectantul, cu acordul investitorului;
6. utilizarea în execuția lucrărilor numai a produselor și a procedeelelor prevăzute în proiect, certificate sau pentru care există acorduri tehnice;
7. respectarea proiectelor și a detaliilor de execuție pentru realizarea nivelului de calitate corespunzător cerințelor;
8. sesizarea, în termen de 24 de ore, a Inspectoratului de Stat în Construcții - I.S.C. în cazul producerii unor accidente tehnice în timpul execuției lucrărilor;
9. supunerea la recepție numai a construcțiilor care corespund cerințelor de calitate și pentru care a predat investitorului documentele necesare întocmirii cărții tehnice a construcției;
10. remedierea, pe propria cheltuială, a defectelor calitative apărute din vina sa, atât în perioada de execuție, cât și în perioada de garanție stabilită potrivit legii;
11. stabilirea răspunderilor tuturor participanților la procesul de producție - factori de răspundere, colaboratori, subcontractanți - în conformitate cu sistemul propriu de asigurare a calității adoptat și cu prevederile legale în vigoare.
12. participarea la receptia lucrarilor de constructii si instalatii in calitate de proiectant si executant (receptia la terminarea lucrarilor si receptia finala).

Toate dotarile si materialele necesare vor fi furnizate de catre executant.

In perioada de execuție, Executantul va organiza execuția lucrărilor; va mobiliza resursele necesare execuției lucrărilor; va efectua trasarea și pichetarea lucrării, va efectua toate lucrările prevăzute în contract, inclusiv aprovizionările cu materialele necesare, va întocmi toate documentele de calitate necesare recepției lucrărilor, va preda toate documentele de calitate și conformitate pentru materialele folosite, va întocmi situațiile de lucrări și le va supune aprobării Dirigintelui de șantier desemnat de beneficiar, va participa la întâlnirile organizate de beneficiar ori de câte ori va fi cazul, va soluționa toate problemele care cad în sarcina sa, în termenele stabilite de Beneficiar, va comunica în scris cu Beneficiarul și Dirigintele de șantier ori de câte ori va fi necesar; va transmite graficele de execuție reesalonate, dacă va fi cazul, la cererea Beneficiarului sau a Dirigintelui de Șantier, va anunța în scris Beneficiarul data terminării lucrărilor în vederea organizării și efectuării recepției și va informa beneficiarul cu privire la orice aspect legat de obiectul contractului și respectiv clauzele contractuale.

Executantul va asigura nivelul de calitate corespunzător cerințelor, printr-un sistem propriu de calitate, prezentat în cadrul ofertei tehnice, realizat prin personal propriu asigurând cel puțin responsabilul tehnic cu execuția și responsabilul tehnic cu controlul calitatii.

Executantul va utiliza, în execuția lucrărilor, numai produsele și procedeele prevăzute în certificate, sau pentru care există acorduri tehnice, care conduc la realizarea cerințelor privind calitatea în construcții;

Executantul va respecta toate prevederile în vigoare pentru realizarea nivelului de calitate prevăzut prin lege, orice referire în cadrul ofertei tehnice la standarde și normative care nu mai sunt în vigoare va duce la descalificarea ofertei;

Executantul va duce la îndeplinire, la termenele stabilite, măsurile dispuse prin actele de control sau prin documentele de recepție ale lucrărilor de construcții.

Executantul va readuce terenurile ocupate temporar la starea lor inițială, la terminarea execuției lucrărilor, pentru aceasta va prinde în oferta financiară sumele necesare pentru acoperirea tuturor cheltuielilor în acest sens;

Executantul se va ocupa de stabilirea răspunderilor tuturor participanților la procesul de producție - factori de răspundere, colaboratori, subcontractanți - în conformitate cu sistemul propriu de asigurare a calitatii adoptat și cu prevederile legale în vigoare.

La realizarea lucrărilor, se vor utiliza numai materiale acordate, conform reglementărilor naționale în vigoare, precum și a legislației și a standardelor naționale, armonizate cu legislația europeană.

Magazii de combustibil M1,M2,M3,M4

Magaziile de combustibil vor fi amplasate în vecinătatea fiecărei locuințe deservite. Ele sunt utilizate pentru depozitarea combustibilului solid necesar pentru alimentarea sobelor care asigură încălzirea locuințelor.

Magaziile de combustibil au regimul de înălțime parter, suprafața construită este de 47,79 mp și suprafața desfășurată este de 47,79 mp.

Fiecare magazie este alcătuită din 7 boxe, cate una pentru fiecare apartament. Boxele au fost dimensionate pentru depozitarea a 10 mc de lemne fiecare.

Magaziile au structura de rezistență metalică.

Inchiderile și delimitarea boxelor se vor face cu panouri din ramă de oțel rotund o 18 mm și impletitură din sarmă zincată o 2,5 mm cu ochiuri pătrate de 30 x 30 mm.

Confecțiile metalice vor fi protejate prin vopsire cu vopsea de ulei culoare gri in două straturi.

Invelitoarea se va executa din tablă zincată cutată montată pe pane din profile Z 100-2 din tablă galvanizată indoită la rece. Ea va fi echipată cu opritoare de zăpadă, jgheaburi semicirculare din tablă zincată de 0,5 mm grosime cu diametrul de 15 cm și burlane rotunde din tablă zincată de 0,5 mm grosime cu diametrul de 15,4 cm.

Magaziile de combustibil sunt construcții cu structura de rezistență alcătuită din confecție metalică (stalpi și grinzi din țevă pătrată 60 x 60 x 4). Fundațiile sunt izolate cu secțiunea de 40x40 cm din beton simplu, amplasate sub stalpi, legate perimetral cu grinzi de fundare cu secțiunea de 20 x 30 cm și un radier din beton armat cu grosimea de 15 cm pe care se vor monta stalpi. Acoperișul este alcătuit din grinzi din țevă rectangulară cu secțiunea de 60 x 60 x 4, pane din tablă zincată și invelitoare din tablă zincată cutată. Pentru prinderea stalpilor au fost prevăzute plăcuțe metalice

IMPREJMUIRE

Imprejmuirea terenului alocat pentru realizarea investiției se va face cu panouri de gard bordurat montate pe stalpi din oțel zincat

Imprejmuirea se va realiza din fundații izolate sub stalpi de 50 x 50 cm și adancimea de 0,80 cm de la CTS, stalpi zincați cu secțiunea de 40 x 60mm in camp și 60 x 60 mm la colțuri și panouri din plasă

Pentru realizarea fundatiilor se va executa sapatura manuala in gropi poligonale.

Pamintul rezultat din sapatura se va imprastia in jurul fundatiei.

Pentru ancorarea stilpilor in fundatie s-au prevazut cite 2 praznuri pe fiecare latura.

Intocmit
Ing.Motorga Nicolae



A N T E M A S U R A T O A R E

Deviz ROMI70 IMPREJMUIRE - REZISTENTA

Nr.	Simbol articol	UM	CANTITATEA
	crt.		

001	TSA02B1	M.C.	37.000
SAP.MAN.IN SPATII LIMIT.SUB 1M CU TALUZ			
VERT.NESPR.IN PAM.NECOEZ.SI SL.COEZ.			
ADINC.<0,75M T.MIJLO			
185 x 0,5 x 0,5 x 0,8 = 37,0 mc			

002	TSD01B1	M.C.	37.000
IMPRASTIEREA CU LOPATA A PAMINT.AFINAT,			
STRAT UNIFORM 10-30CM.GROS CU SFARIM.			
BULG.TEREN MIJL.			

003	CA01A1	M.C.	37.000
TURNARE BETON SIMPLU IN FUNDATII			
(CONTINUE,IZOLATE)SI SOCLURI CU VOLUM			
<3MC			

003	2100911	M.C.	37.500
BETON MARFA CLASA C 15/12 (BC 15/B 200)			
37,0 x 1,01 = 37,37 mc			
Rotund = 37,50 mc			

004	TRA06A05	TONA	90.000
TRANSPORTUL RUTIER AL BETONULUI-			
MORTARULUI CU AUTOBETONIERA DE 5,5MC			
DIST. =5 KM			
37,50 x 2,4 = 90,0 tone			

005	CZ0301A1	KG	322.000
CONFECT.ARMAT.FASONARE BARE PT.FUNDATII			
IZOL.CONTINUI SI RADIERE IN ATEL.CENT.OB			
37 D=6-8MM			
OB 37 ø 8 - 322,0 kg			

006	CP21B1	BUC.	1480.000
INADIRE PRIN SUPRAPUNERE ARMATURI,PRIN			
SUDURA ELECTRICA CU BARE DIN OB 37 D=8-			
16MM			

007	TRA01A05	TONA	0.322
TRANSPORTUL RUTIER AL MATERIALELOR,			
SEMIFABRICATELOR CU AUTOBASCULANTA PE			
DIST.= 5 KM.			

INTOCMIT,

Ing. M. Ivan

ROMI71

=====

A N T E M A S U R A T O A R E

Deviz ROMI71 IMPREJMUIRE - ARHITECTURA

=====

=====
Nr. Simbol articol UM CANTITATEA
crt.
=====

=====
001 CO07B1 [11]M 391.000
IMPREJMUIRE DIN PANOURI DE GARD BORDURAT
FIXATE PE STALPI METALICI INCLUSIV PIESELE
DE FIXARE CU INALTIMEA DE 1,75 M
(-100% beton, -100%rame din oțel rotund și
impletitură din oțel zincată)
60,00+104,79+130,00+100,64+62,50=457,93 ml
457,93 x 1,75 : 2,05 = 390,92 ml
Panou de gard bordurat 1700x2500 mm din sârmă zincată
cu diametrul de 4 mm

184 buc

ÎNTOCMIT,

Arh. V. Balauru

A N T E M A S U R A T O A R E

Deviz ROMI80 MAGAZIE COMBUSTIBIL- REZISTENTA-1 BUC

Nr.	Simbol articol	UM	CANTITATEA
			crt.

001 TSA02A1 M.C. 3.400
 SAP.MAN.IN SPATII LIMIT.SUB 1M CU TALUZ
 VERT.NESPR.IN PAM.NECO EZ.SI SL.COEZ.
 ADINC.<0,75M T.USOR
 $0,40 \times 0,40 \times 1,00 \times 16 = 2,563 \text{ mc}$
 $2(2,70+17,70) \times 0,20 \times 0,10 = 0,82 \text{ mc}$
 Total = 3,383 mc

002 TRB01C14 TONA 6.100
 TRANSPORTUL MATERIALELOR CU ROABA PE
 PNEURI INC ARUNCARE DESC RASTURNARE
 GRUP1-3 DISTANTA 40M
 $3,383 \times 1,8 = 6,09 \text{ tone}$

003 TSD01A1 M.C. 3.400
 IMPRASTIEREA CU LOPATA A PAMINT.AFINAT,
 STRAT UNIFORM 10-30CM.GROS CU SFARIM.
 BULG.TEREN USOR

004 CA01A1 M.C. 3.400
 TURNARE BETON SIMPLU IN FUNDATII
 (CONTINUE,IZOLATE)SI SOCLURI CU VOLUM
 <3MC
 $0,40 \times 0,40 \times 1,00 \times 16 = 2,563 \text{ mc}$
 $2(2,70+17,70) \times 0,20 \times 0,10 = 0,82 \text{ mc}$
 3,383 mc
 Rotund = 3,40 mc

004 2100910 M.C. 3.427
 BETON MARFA CLASA C 10/8 (BC 10/B 150)
 $3,383 \times 1,01 = 3,42 \text{ mc}$
 Rotund = 3,42 mc

005 CA02C1 M.C. 10.350
 TURNARE BETON ARMAT IN FUNDATII
 CONTINUE,RADIERE SI PERETI SUB COTA ZERO
 A CONSTR CU GROS <30CM
 $2(2,70+17,70) \times 0,20 \times 0,35 + 2 \times 2,30 \times 0,20 \times 0,35 =$
 $= 2,856 + 0,322 = 3,178 \text{ mc}$
 $2,70 \times 17,70 \times 0,15 = 7,17 \text{ mc}$
 10,35 mc
 Rotund = 10,35 mc

005 2100911 M.C. 10.433
 BETON MARFA CLASA C 15/12 (BC 15/B 200)
 $10,35 \times 1,01 = 10,45 \text{ mc}$

006 CB10A1 MP. 3.060
COFRAJE PT BET IN CUZINETI, FUND PAHAR SI
DE UTILAJE, SIMPLE DIN PAN CU PLACAJ 8MM
INCLUSIV SPIJI

$$2 (2,70+17,70) \times 0,15 = 3,06 \text{ mp}$$

007 CC01C1 KG 446.000
MONTARE ARMATURI DIN OTEL BETON IN
FUNDATII CONTI NUE, PLACI DE RADIERE, CU
DIST DIN MASE PLASTICE

OB 37 ø 8 113,0 kg

PC 52 ø12 178,0 kg

291,0 kg

Plase sudate ø5x100/ø5x100 155,0 kg

446,0 kg

008 CZ0301A1 KG 113.000
CONFECT.ARMAT.FASONARE BARE PT.FUNDATII
IZOL.CONTINUI SI RADIERE IN ATEL.CENT.OB
37 D=6-8MM

ø 8 113,0 kg

009 CZ0301E1 KG 178.000
CONFECT.ARMAT.FASONARE BARE PT.FUNDATII
IZOL.CONTINUI SI RADIERE IN ATEL.CENT.PC
52 D=10- 16 MM

ø12 178,0 kg

010 2000913 KG 155.000
PLASE SUDATE TIP 111 GQ 196(45,7 KG/BUC)
OL 37-1N

011 CL21A1 KG 40.000
MONTAREA CONFECTIILOR METALICE DIVERSE
INGLOBATE IN BETON

011 6309886 KG 40.000
CONFECTII METALICE INGLOBATE IN BETON

012 CL20C1 KG 1194.000
MONTAREA CONFECTIILOR METALICE APARENTE:
DIVERSE EXCLUSIV PARAPETI, BALUSTRAZI,
CHEPENGURI

012 6309887 KG 1194.000
CONFECTII METALICE

013 IZD02A1 TONA 1.194
CURATURE RUGINA CU PERIE SIRMA A
PIESELOR METALICE GRINZI ZABRELE, FERME,
CONTRAVINTUIRI

014 IZD03A1 TONA 1.194
VOPSIREA CU PENSULA DE MINA CU VOPSEA DE
MINIU PE CONF SI CONSTR METAL DIN
PROFILE CU GROS 8-12M

015 IZD04A1 [1]TONA 1.194
 VOPSITORIE CU PENSULA VOPSELURI
 ANTICOROZIVE LA CONSTR METAL PROFILE 8-
 12MM 2STRATURI

016 CL12A1 TONA 0.342
 MONTAREA SCARILOR, PASARELELOR C-TII SUST
 UTILAJEL 0,15T ASAMBL CU SURUBURI,CU H
 <35M INCLUSIV
 pane 292,00 kg
 coltare 50,0 kg
 342,0 kg
 Rotund 0,342 t

016 6308066 KG 342.000
 @PANA DIN PROFIL Z100-2
 342,0 kg

017 TRA06A05 TONA 33.300
 TRANSPORTUL RUTIER AL BETONULUI-
 MORTARULUI CU AUTOBETONIERA DE 5,5MC
 DIST. =5 KM
 (3,42+10,45)x2,4 = 33,30 t

018 TRA01A05 TONA 2.022
 TRANSPORTUL RUTIER AL MATERIALELOR,
 SEMIFABRICATELOR CU AUTOBASCULANTA PE
 DIST.= 5 KM.
 - armatura 291,0 kg
 - plase sudate 155,0 kg
 - confectii metalice 1194,0 kg
 - pane 342,0 kg
 - conf.metalice inglobate 40,0 kg
 2022,0 kg
 Rotund = 2,022 t

019 TSD16B1 M.C. 4.779
 STRAT DE REPART.DIN BALAST.SUB PRIZMA DE
 BALAST.COMPACT.CU PLACA VIBR.DE 0,7T CU
 MOT.ARD.INT.<10
 2,70 x 17,70 x 0,10 = 4,779 mc

020 TRA01A05 TONA 10.560
 TRANSPORTUL RUTIER AL MATERIALELOR,
 SEMIFABRICATELOR CU AUTOBASCULANTA PE
 DIST.= 5 KM.
 4,80 mc x 2,2 = 10,56 tone

ÎNTOCMIT,

Ing. M. Ivan

A N T E M A S U R A T O A R E

Deviz ROMI81 MAGAZIE COMBUSTIBIL- ARHITECTURA
(pentru 1 magazie)

Nr. Simbol articol UM CANTITATEA
crt.

001 CE05A1 MP. 67.740
INVELITORI DIN TABLA ZINCATA PROFILATA
ONDUL SAU CUTATA FIXATE CU SURUBURI
AUTOFILETANTE
 $18,56 \times 3,65 = 67,74$

001 3644625 MP. 75.190
PANOU CUTAT ZINCAT NTR.98 0,75X 750X2000
OL34-1N
 $67,74 \times 1,11 = 75,19$

002 CO07B1 [asim]M 68.560
INCHIDERI SI COMPARTIMENTARI CU PANOURI
DIN RAMA DE OTEL ROTUND #18 MM SI
IMPLETITURA DE SIRMA ZINCATA $\varnothing 2,5$ MM
CU OCHIURI PATRATE DE 30x30 MM
(-100% beton)
ax A $17,56 \times 2,85 = 50,05$
ax B $17,56 \times 2,20 = 38,63$
axe 1-8 $8 \times \frac{(2,20+2,865) \times 2,56}{2} = 51,87$
Total = 140,55 mp
 $140,55 : 2,05 = 68,56$ ml

003 IZD02A1 TONA 1.180
CURATIREA DE RUGINA CU PERIA DE SIRMA A
CONF.METALICE SI CONSTRUCTIILOR METALICE
 $41,50+51,20 \times 8+68,10 \times 7=1176,80$ kg
Rotund = 1,18 t

004 IZD03A1 TONA 1.180
VOPSIREA CONFECTIILOR SI CONSTRUCTIILOR METALICE
CU UN STRAT DE VOPSEA DE MINIU DE PLUMB
1,18 t

005 IZD04A1 TONA 1.180
VOPSIREA CONFECTIILOR SI CONSTRUCTIILOR METALICE
CU VOPSEA DE ULEI CULOARE GRI IN DOUA STRATURI
1,18 t

006 CE13C1 M 18.560
JGHEABURI TABLA ZINCATA 0,5MM GROS SEMI
ROTUNDE D=15CM UZINATE

007 CE14C1 M 4.800
BURLANE TABLA ZINCATA 0,5MM ROTUNDE D=
15,4 CM UZINATE
 $2 \times 2,40 = 4,80$ m

ROMI81

=====
=====

008	CL20B1	KG	92.800
-----	--------	----	--------

CONFECTII METALICE DIVERSE MONTATE APARENT:
BALUSTRAZI, GRILE, CHEPENGURI,OPRITORI DE ZĂPADĂ
18,56 ml x 5 kg/ml = 92,80 kg

008	6306185	KG	92.800
-----	---------	----	--------

@OPRITORI DIN OTEL PENTRU ZAPADA LA ACOPERISURI

ÎNTOCMIT,

Arh. V. Balauru

SCRISOARE DE ÎNAINȚARE

Către.....

(denumirea autorității contractante și adresa completă)

Ca urmare a invitației de participare nr din..... (ziua/luna/anul), privind aplicarea procedurii pentru atribuirea contractului.....(denumirea contractului de achiziție publică),

noi(denumirea/numele ofertantului) vă transmitem alăturat următoarele:

2. Coletul sigilat și marcat în mod vizibil, conținând, în original:

- a) Documentele de calificare;
- b) Propunerea financiară.

Avem speranța că oferta noastră este corespunzătoare și vă satisface cerințele.

Data completării:

Cu stimă,

Operator economic,
(semnătura autorizată)

DECLARAȚIE
privind neîncadrarea în art. 164 din Legea 98/2016

Subsemnatul, reprezentant împuternicit al (denumirea operatorului economic) în calitate de candidat/ofertant/ofertant asociat/terț susținător al candidatului/ofertantului, declar pe propria răspundere, sub sancțiunea excluderii din procedura de achiziție publică și sub sancțiunile aplicabile faptei de fals în acte publice, că nu mă aflu în situația prevăzută la art. 164 din Legea 98/2016, respectiv nu am fost condamnat prin hotărâre definitivă a unei instanțe judecătorești, pentru comiterea uneia dintre următoarele infracțiuni:

- a) constituirea unui grup infracțional organizat, prevăzută de art. 367 din Legea nr. 286/2009 privind Codul penal, cu modificările și completările ulterioare, sau de dispozițiile corespunzătoare ale legislației penale a statului în care respectivul operator economic a fost condamnat;
- b) infracțiuni de corupție, prevăzute de art. 289-294 din Legea nr. 286/2009, cu modificările și completările ulterioare, și infracțiuni asimilate infracțiunilor de corupție prevăzute de art. 10-13 din Legea nr. 78/2000 pentru prevenirea, descoperirea și sancționarea faptelor de corupție, cu modificările și completările ulterioare, sau de dispozițiile corespunzătoare ale legislației penale a statului în care respectivul operator economic a fost condamnat;
- c) infracțiuni împotriva intereselor financiare ale Uniunii Europene, prevăzute de art. 181 -185 din Legea nr. 78/2000, cu modificările și completările ulterioare, sau de dispozițiile corespunzătoare ale legislației penale a statului în care respectivul operator economic a fost condamnat;
- d) acte de terorism, prevăzute de art. 32-35 și art. 37-38 din Legea nr. 535/2004 privind prevenirea și combaterea terorismului, cu modificările și completările ulterioare, sau de dispozițiile corespunzătoare ale legislației penale a statului în care respectivul operator economic a fost condamnat;
- e) spălarea banilor, prevăzută de art. 29 din Legea nr. 656/2002 pentru prevenirea și sancționarea spălării banilor, precum și pentru instituirea unor măsuri de prevenire și combatere a finanțării terorismului, republicată, cu modificările ulterioare, sau finanțarea terorismului, prevăzută de art. 36 din Legea nr. 535/2004, cu modificările și completările ulterioare, sau de dispozițiile corespunzătoare ale legislației penale a statului în care respectivul operator economic a fost condamnat;
- f) traficul și exploatarea persoanelor vulnerabile, prevăzute de art. 209-217 din Legea nr. 286/2009, cu modificările și completările ulterioare, sau de dispozițiile corespunzătoare ale legislației penale a statului în care respectivul operator economic a fost condamnat;
- g) fraudă, în sensul articolului 1 din Convenția privind protejarea intereselor financiare ale Comunităților Europene din 27 noiembrie 1995.

Subsemnatul declar că informațiile furnizate sunt complete și corecte în fiecare detaliu și înțeleg că autoritatea contractantă are dreptul de a solicita, în scopul verificării și confirmării declarațiilor, orice documente doveditoare de care dispun.

Subsemnatul declar că informațiile furnizate sunt complete și corecte în fiecare detaliu și înțeleg ca autoritatea contractantă are dreptul de a solicita, în scopul verificării și confirmării declarațiilor, orice documente doveditoare de care dispun.

Înțeleg ca în cazul în care această declarație nu este conformă cu realitatea sunt pasibil de încălcarea prevederilor legislației penale privind falsul în declarații.

Data completării

Operator economic, (semnătură autorizată)

Nota: se solicita atât ofertantului asociat, sub contractantului cât și tertului sustinator

DECLARAȚIE

privind neîncadrarea în art. 165 din Legea 98/2016

Subsemnatul, reprezentant împuternicit al _____ ,

(denumirea/numele și sediul/adresa operatorului economic)

declar pe propria răspundere, sub sancțiunea excluderii din procedură și a sancțiunilor aplicate faptei de fals în acte publice, că nu ne aflăm în situația prevăzută la art. 165 din Legea nr. 98/2016 privind atribuirea contractelor de achiziție publică, a contractelor de concesiune de lucrări publice și a contractelor de concesiune de servicii, respectiv că nu am încălcat obligațiile privind plata impozitelor, taxelor sau a contribuțiilor la bugetul general consolidat.

Subsemnatul declar că informațiile furnizate sunt complete și corecte în fiecare detaliu și înțeleg că autoritatea contractantă are dreptul de a solicita, în scopul verificării și confirmării declarațiilor orice documente doveditoare de care dispunem.

Prezenta declarație este valabilă până la data de _____ .

(se precizează data expirării perioadei de valabilitate a ofertei)

Data completării.....

Operator economic,

(semnătură autorizată)

DECLARAȚIE

privind neîncadrarea în art. 167 din Legea 98/2016

Subsemnatul, reprezentant împuternicit al, (denumirea/numele si sediul/adresă operatorului economic) în calitate de candidat/candidat asociat/ofertant/ofertant asociat/subcontractant/tert sustinator al candidatului/ofertantului la procedura de atribuire a contractului de achiziție publica de de către, declar pe proprie răspundere că în ultimii 3 ani:

- a) nu mi-am încălcat obligațiile stabilite potrivit art. 51 din Legea nr. 98/2016;
- b) nu mă aflu în procedura insolvenței sau în lichidare, în supraveghere judiciară sau în încetarea activității; (a se vedea art. 167 alin. (2) din Legea nr. 98/2016)
- c) nu am comis o abatere profesională gravă care să îmi pună în discuție integritatea;
- d) nu am încheiat cu alți operatori economici acorduri care vizează denaturarea concurenței în cadrul sau în legătură cu procedura în cauză;
- e) nu mă aflu în vreo situație de conflict de interese în cadrul sau în legătură cu procedura în cauză;
- f) nu am participat la pregătirea procedurii de atribuire sau participarea mea la pregătirea procedurii nu a condus la o distorsionare a concurenței;
- g) nu mi-am încălcat în mod grav sau repetat obligațiile principale ce-mi reveneau în cadrul unui contract de achiziții publice, al unui contract de achiziții sectoriale sau al unui contract de concesiune încheiate anterior, nu au existat încălcări care au dus la încetarea anticipată a respectivului contract, plata de daune-interese sau alte sancțiuni comparabile;
- h) nu m-am făcut vinovat de declarații false în conținutul informațiilor transmise la solicitarea autorității contractante în scopul verificării absenței motivelor de excludere sau al îndeplinirii criteriilor de calificare și selecție, am prezentat informațiile solicitate, sunt în măsură să prezint documentele justificative solicitate;
- i) nu am încercat să influențez în mod nelegal procesul decizional al autorității contractante, să obțin informații confidențiale, nu am furnizat din neglijență informații eronate care pot avea o influență semnificativă asupra deciziilor autorității contractante privind excluderea din procedura de atribuire, selectarea sau atribuirea contractului de achiziție publică/acordului-cadru către operatorul economic pe care-l reprezint.

Subsemnatul declar că informațiile furnizate sunt complete și corecte în fiecare detaliu și înțeleg că autoritatea contractantă are dreptul de a solicita, în scopul verificării și confirmării declarațiilor, orice documente doveditoare de care dispun.

Înțeleg că în cazul în care această declarație nu este conformă cu realitatea sunt pasibil de încălcarea prevederilor legislației penale privind falsul în declarații.

Data completării

Operator economic,..... (semnătură autorizată)

Nota: se solicita atat ofertantului asociat, subcontractantului cat si tertului sustinator

DECLARAȚIE

privind neîncadrarea în prevederile referitoare la conflictul de interese din Legea nr. 98/2016

Subsemnatul , reprezentant împuternicit al (denumirea/numele și sediul/adresă operatorului economic) în calitate de candidat/candidat asociat/ofertant/ofertant asociat/subcontractant/tert sustinator al candidatului/ofertantului la procedura de atribuire a contractului de achiziție publică de de către , declar pe proprie răspundere sub sancțiunea excluderii din procedura și sub sancțiunile aplicate faptei de fals în acte publice, ca nu mă aflu în situații potențial generatoare de conflict de interese oricărui situații care ar putea duce la apariția unui conflict de interese în sensul art. 59, cum ar fi următoarele:

a) participarea în procesul de verificare/evaluare a solicitărilor de participare/ofertelor a persoanelor care dețin părți sociale, părți de interes, acțiuni din capitalul subscris al unuia dintre ofertanți/candidați, terți susținători sau subcontractanți propuși ori a persoanelor care fac parte din consiliul de administrație/organul de conducere sau de supervizare a unuia dintre ofertanți/candidați, terți susținători ori subcontractanți propuși;

b) participarea în procesul de verificare/evaluare a solicitărilor de participare/ofertelor a unei persoane care este soț/soție, rudă sau afîn, până la gradul al doilea inclusiv, cu persoane care fac parte din consiliul de administrație/organul de conducere sau de supervizare a unuia dintre ofertanți/candidați, terți susținători ori subcontractanți propuși;

c) participarea în procesul de verificare/evaluare a solicitărilor de participare/ofertelor a unei persoane despre care se constată sau cu privire la care există indicii rezonabile/informații concrete că poate avea, direct ori indirect, un interes personal, financiar, economic sau de altă natură, ori se află într-o altă situație de natură să îi afecteze independența și imparțialitatea pe parcursul procesului de evaluare;

d) situația în care ofertantul individual/ofertantul asociat/candidatul/subcontractantul propus/terțul susținător are drept membri în cadrul consiliului de administrație/organului de conducere sau de supervizare și/sau are acționari ori asociați semnificativi persoane care sunt soț/soție, rudă sau afîn până la gradul al doilea inclusiv ori care se află în relații comerciale cu persoane cu funcții de decizie în cadrul autorității contractante sau al furnizorului de servicii de achiziție implicat în procedura de atribuire;

e) situația în care ofertantul/candidatul a nominalizat printre principalele persoane desemnate pentru executarea contractului persoane care sunt soț/soție, rudă sau afîn până la gradul al doilea inclusiv ori care se află în relații comerciale cu persoane cu funcții de decizie în cadrul autorității contractante sau al furnizorului de servicii de achiziție implicat în procedura de atribuire.

Data completării

Operator economic,..... (semnătură autorizată)

Persoanele cu funcție de decizie din cadrul autoritatii contractante, în ceea ce privește organizarea, derularea și finalizarea procedurii de atribuire, sunt cele menționate în fișa de date a achiziției.

Anexa Formular 5

Persoanele cu funcție de decizie din partea achizitorului în ceea ce privește organizarea, derularea și finalizarea procedurii de atribuire sunt:

Persoanele cu funcție de decizie din partea achizitorului în ceea ce privește organizarea, derularea și finalizarea procedurii de atribuire sunt: Iulica Oane -Primar; Sorin Gigi Vlad Viceprimar; Mariana Dulea Sef Serv Contabilitate; Vasile Florescu-Sef serv APL; Constantin Ispas Sef Birou Proiecte; Mirela Cojoc-sef serv Cultura; Motorga Nicolae-sef Birou Investitii; Sapca Costel Sef birou Urbanism; Dorobantu Mihaela sef Serv Resurse Umane; Toma Gheorghe Sef Birou Achizitii

CONSILIERI LOCALI :

Consilieri Dragos-Cristian Musuroi; Nicoleta Mariana Antonescu; Ionut Bacanu; Marcel Datcu; Marian Petre Ilin; Istrate Onita; Geta Mitroi; Maria Nicoleta Mohor; Mihai Smaranda; Nicoleta Soimu; Viorel Uta; Mircea Vintu; Constantin Zavaleanu; Gheorghe Cismaru; Georgeta Stoica; Costel Virdol;

FORMULAR DE OFERTĂ

Către.....

(denumirea autorității contractante și adresa completă)

1. Examinând documentația de atribuire, subsemnații, reprezentanți ai ofertantului (denumirea/numele ofertantului) ne oferim ca, în conformitate cu prevederile și cerințele cuprinse în documentația mai sus menționată, să executăm (denumirea lucrărilor) pentru suma de plătită după recepția lucrărilor, (suma în litere și în cifre, precum și moneda ofertei), la care se adaugă TVA în valoare de (suma în litere și în cifre, precum și moneda)
2. Ne angajăm ca, în cazul în care oferta noastră este stabilită câștigătoare, să executăm în zile de la semnarea contractului
3. Ne angajăm să menținem această ofertă valabilă pentru o durată de zile, (durata în litere și cifre) respectiv până la data de (ziua/luna/anul) și ea va rămâne obligatorie pentru noi, și poate fi acceptată oricând înainte de expirarea perioadei de valabilitate.
4. Am înțeles și consimțim că, în cazul în care oferta noastră este stabilită ca fiind câștigătoare, să constituim garanția de bună execuție în conformitate cu prevederile din documentația de atribuire.
5. Precizăm că: (se bifează opțiunea corespunzătoare)
 depunem ofertă alternativă, ale cărei detalii sunt prezentate într-un formular de ofertă separat, marcat în mod clar „alternativă” altă ofertă”.
 nu depunem ofertă alternativă.
6. Până la încheierea și semnarea contractului de achiziție publică aceasta ofertă, împreună cu comunicarea transmisă de dumneavoastră, prin care oferta noastră este acceptată ca fiind câștigătoare, vor constitui un contract angajant între noi.
7. Înțelegem că nu sunteți obligați să acceptați oferta cu cel mai scăzut preț sau orice ofertă primită.

Data ____ / ____ / ____

..... (nume, prenume și semnătură),
în calitate de legal autorizat să semnez oferta pentru și în numele

ANEXA LA FORMULARUL OFERTA

1. Valoarea maxima a lucrărilor executate de subcontractanti (% din prețul total ofertat)
2. Garanția de buna execuție va fi constituita sub forma in quantum de(% din prețul total ofertat)
3. Perioada de garanție de buna execuție Luni calendaristice
4. Perioada de mobilizare durata de la data primirii ordinului de incepere a lucrărilor pana la data inceperii execuției)Zile calendaristice
5. Termenul pentru emiterea ordinului de incepere a lucrărilor (de la data semnării contractului)Zile calendaristice
6. Penalizari pentru intarzieri la termene intermediare si la termenul final de execuție (% din valoarea care trebuie sa fie realizata)
7. Limita maxima a penalizărilor ofertat) (% din prețul total
8. Limita minima a asigurărilor ofertat) (% din prețul total
9. Perioada medie de remediere a defectelor Zile calendaritice
- 10.Limita maxima a reținerilor din situatiile de plata lunare (garanții, avansuri, etc) (% din situatiile de plata lunare)

Ofertant,

(semnătură autorizata)

Contract cadru de lucrări
nr. _____ data _____

1. Părțile contractante

În temeiul Legii nr. 98/2016 privind achizițiile publice și a H.G. 395/02.06.2016 – Normele metodologice de aplicare a prevederilor referitoare la atribuirea contractului de achiziție publică/acordului-cadru din Legea 98/2016, care se completează cu normele din Codul Civil, s-a încheiat prezentul contract de lucrări,

Între

ORASUL CORABIA, cu sediul în localitatea Corabia, județul Olt, str. Cuza Voda, nr. 54 telefon/fax 0249 560 703 ; 0249 506 154 cod fiscal 4716810 cont RO77TREZ24A6703035 60101X ,deschis la Trezoreria oras Corabia, reprezentata prin ing. Oane Iulică, Primar al orasului Corabia, în calitate de **Achizitor**

și

....., cu sediul în, telefon/fax, număr de înmatriculare, CUI: RO, cont,deschis la Trezoreria, reprezentată prin, având funcția de, în calitate de **Executant**, pe de altă parte.

2. Definiții

În prezentul contract următorii termeni vor fi interpretați astfel:

- a. **contract** –prezentul contract și toate anexele sale;
- b. **achizitor și executant** - părțile contractante, așa cum sunt acestea numite în prezentul contract;
- c. **prețul contractului** - prețul plătitibil executantului de către achizitor, în baza contractului, pentru îndeplinirea integrală și corespunzătoare a tuturor obligațiilor sale, asumate prin contract;
- d. **amplasamentul lucrării** - locul unde executantul execută lucrarea;
- e. **zi** - zi calendaristică; **lună**-lună calendaristică; **an** - 365 zile;
- f. **ordin administrativ**: orice instrucțiune sau ordin emis de către achizitor pentru executant;
- g. **penalitate contractuală**: despăgubirea stabilită în contract ca fiind plătitibilă de către una din părțile contractante către cealaltă parte în caz de neîndeplinire culpabilă a obligațiilor din contract;
- h. **termene limită**: perioade din contract care vor începe să curgă din ziua următoare emiterii actului sau producerii evenimentului care reprezintă momentul de început al perioadelor respective. În cazul în care ultima zi a termenului se împlinește într-o zi nelucrătoare, termenul va expira la sfârșitul următoarei zile lucrătoare.
- i. **garanția acordată lucrărilor**: perioada de timp cuprinsă între data recepției la terminarea lucrărilor și data recepției finale
- j. **graficul general de execuție** înseamnă evaluarea fizică și valorică în timp a lucrărilor de proiectare și execuție contractate, exprimate în lei, cu respectarea fluxurilor tehnologice de execuție și încadrarea în termenele de execuție contractuale, întocmit de executant cu ocazia depunerii ofertei. Fără a se depăși termenele de execuție contractuale asumate, graficul de execuție se poate actualiza cu aprobarea achizitorului, în condițiile contractului
- k. **perioadă de notificare a defecțiunilor** înseamnă perioada de timp cuprinsă între momentul identificării defecțiunii și momentul transmiterii către executant a notificării privind defecțiunile

apărute la lucrări în intervalul de timp cuprins între data recepției la terminarea lucrărilor și recepția finală, la expirarea perioadei de garanție acordată lucrărilor.

1.Documentație tehnico-economică de execuție: ansamblul de piese scrise și desenate, cuprinzând Devizul general al lucrărilor și Devizul pe obiecte și categorii de lucrări, Proiectul tehnic cu detaliile de execuție, Caietul de sarcini și documentele de obținere a avizelor și a autorizației de construire, a Instrucțiunilor de întreținere și exploatare, precum și a Cărții tehnice a construcției

Interpretare

3.1 În prezentul contract, cu excepția unei prevederi contrare, cuvintele la forma singular vor include forma de plural și viceversa, iar cuvintele de genul masculin vor fi interpretate ca incluzând și genul feminin și viceversa, acolo unde acest lucru este permis de context.

3.2 Termenul „zi”sau „zile” sau orice referire la zile reprezintă zile calendaristice dacă nu se specifică în mod diferit.

3.3. Clauzele și expresiile vor fi interpretate prin raportare la întregul contract.

Clauze Obligatorii

4. Obiectul contractului

4.1. În baza prezentului contract executantul se obligă:

4.1.1. Să execute lucrari la obiectivul „Amenajari exterioare si utilitati necesare obiectivului locuinte sociale pentru comunitatile de romi, oras Corabia, jud. Olt”, cod CPV: 45213260-3 - Lucrari de constructii de depozite de marfuri.

4.2. Executantul va executa lucrările prevăzute în conformitate cu prevederile legale și clauzele prezentului contract.

4.3 - Achizitorul se obligă să plătească executantului prețul convenit în prezentul contract pentru lucrările prevăzute la clauza 4.1.

5. Prețul contractului

5.1 - Prețul total convenit pentru îndeplinirea contractului, respectiv lucrărilor executate conform obiectului contractului, plătit de către achizitor, este de _____ lei.

5.2. Prețul contractului va fi plătit de către achizitor după cum urmează:

5.2.1. Pentru lucrările prevăzute achizitorul va plăti contravaloarea acestora în baza situațiilor de lucrări real executate si a procesului verbal de terminarea lucrarilor si în termen de 30 de zile de la primirea facturii.

6. Modificarea contractului

6.1. Modificarea contractului nu va putea fi efectuată decât în situațiile prevăzute la art. 221 din Legea nr. 98/2016, coroborat cu art. 164 din Normele metodologice aprobate prin H.G. nr. 395/2016, prin încheierea unui act adițional în acest sens.

7. Modalități de plată

7.1 Achizitorul are obligația de a efectua plata către executant în termen de 30 de zile de la primirea facturii. Facturile vor fi emise dupa verificarea prealabila, receptionarea, insusirea si aprobarea de catre achizitor a documentațiilor tehnice întocmite, a situațiilor de lucrari prezentate de executant, intocmite conform ofertei acceptate la plată si insotite de documente justificative, cum ar fi: certificate de calitate/conformitate pentru materialele folosite in execuția de lucrari, procese verbale de lucrari ascunse/procese verbale de receptie calitativa, proces-verbal faze determinante-conform

programului de control al calitatii lucrarilor, certificate de agrement tehnic pentru materialele achizitionate din import, buletine de verificari, masuratori pentru cantitățile solicitate la plată, buletine de încercări inclusiv pentru materialele importate, fara a se limita la acestea.

7.2 - Plata facturii finale se va face după verificarea și acceptarea situației de plată definitive de către achizitor. Dacă verificarea se prelungește din diferite motive, dar, în special, din cauza unor eventuale litigii, contravaloarea lucrărilor care nu sunt în litigiu va fi plătită conform clauzei 7.1.

7.3 - Contractul nu va fi considerat terminat până când procesul-verbal de recepție finală nu va fi semnat de comisia de recepție, care confirmă că lucrările au fost executate conform contractului. Recepția finală va fi efectuată conform prevederilor legale, după expirarea perioadei de garanție.

8. Durata contractului

8.1. Durata prezentului contract este de max.120 de zile, pentru executarea lucrărilor, incepand de la data emiterii ordinului de incepere a lucrarilor și predarea amplasamentului.

8.2. Prezentul contract intră în vigoare la data semnării de către părți și își produce efectele până la încheierea procesului verbal de recepție finală a lucrărilor contractate, eliberarea garanției bancare de bună execuție, respectiv stingerea tuturor obligatiilor scadente potrivit prezentului contract.

9. Executarea contractului

9.1 Executantul se obligă să realizeze toate activitățile contractate în conformitate cu normele legale în vigoare la standardele și/sau performantele prezentate in propunerea tehnica, anexe la contract.

9.2. Executantul are obligatia de a despagubi achizitorul impotriva oricaror:

a) reclamatii si actiuni in justitie ce rezulta din incalcarea unor drepturi de proprietate intelectuala (brevete, nume, marci inregistrate etc.), legate de echipamentele, materialele, instalatiile sau utilajele folosite pentru ori in legatura cu executia lucrarilor sau incorporate in acestea si

b) daune-interese, costuri, taxe si cheltuieli de orice natura, aferente, cu exceptia situatiei in care o astfel de incalcare rezulta din respectarea proiectului sau Caietului de sarcini intocmit de catre achizitor.

9.3 Executantul va începe lucrările după emiterea ordinului de începere a lucrărilor și primirea amplasamentului, va acționa cu promptitudine și fără întârziere și va termina lucrările în termenul stabilit pentru durata de execuție.

10. Documentele contractului

10.1. Documentele contractului sunt:

- propunere financiară;
- contractele încheiate cu subcontractanții (dacă este cazul);
- contractele de asociere (dacă este cazul);
- instrumentul de garantare pentru constituirea garanției de bună execuție;
- angajamentul ferm de susținere din partea unui terț (dacă este cazul).

11. Protecția patrimoniului cultural național

11.1 - Toate fosilele, monedele, obiectele de valoare sau orice alte vestigii sau obiecte de interes arheologic descoperite pe amplasamentul lucrării sunt considerate, în relațiile dintre părți, ca fiind proprietatea absolută a achizitorului.

11.2 - Executantul are obligația de a lua toate precauțiile necesare pentru ca muncitorii săi sau oricare alte persoane să nu îndepărteze sau să deterioreze obiectele prevăzute la clauza 11.1, iar imediat după descoperirea și înainte de îndepărtarea lor, de a înștiința achizitorul despre această descoperire și de a îndeplini dispozițiile primite de la achizitor privind îndepărtarea acestora. Dacă din cauza unor astfel

de dispoziții executantul suferă întârzieri și/sau cheltuieli suplimentare, atunci, prin consultare, părțile vor stabili:

- a) orice prelungire a duratei de execuție la care executantul are dreptul;
- b) totalul cheltuielilor suplimentare, care se va adăuga la prețul contractului.

11.3 - Achizitorul are obligația, de îndată ce a luat la cunoștință despre descoperirea obiectelor prevăzute la clauza 11.1, de a înștiința în acest sens organele de poliție și Comisia Monumentelor Istorice.

12. Obligațiile executantului

12.1. Executantul are obligația de a executa lucrările prevăzute de prezentul contract în conformitate cu prevederile legale în domeniu și cu clauzele prezentului contract.

12.2. Executantul are obligația de a supraveghea lucrările prin persoane calificate conform cerințelor legislative în domeniu, de a asigura forța de muncă, materialele, instalațiile, echipamentele și toate celelalte obiecte, fie de natură provizorie, fie definitive, cerute de și pentru contract, în măsura în care necesitatea asigurării acestora este prevăzută în contract sau se poate deduce în mod rezonabil din contract.

12.3. Executantul are obligația de a prezenta achizitorului, înainte de începerea execuției lucrării, spre aprobare, graficul de plăți corespunzător lucrărilor efectiv executate, în ordinea tehnologică de execuție.

12.4. Executantul este pe deplin responsabil pentru conformitatea, stabilitatea și siguranța tuturor operațiunilor executate pe șantier precum și pentru procedeele de execuție utilizate, cu respectarea prevederilor și a reglementărilor legii privind calitatea în construcții și securitatea în munca.

12.5 Un exemplar din documentația tehnică va fi păstrat de executant în vederea consultării de către Inspectoratul de Stat în Construcții, precum și de către persoane autorizate de achizitor, la cererea acestora.

12.6 Executantul are obligația de a pune la dispoziția achizitorului, la termenele precizate în anexele contractului, caietele de măsurători (atașamentele) și, după caz, în situațiile convenite, desenele, calculele, verificările calculelor și orice alte documente pe care executantul trebuie să le întocmească sau care sunt cerute de achizitor.

12.7 Executantul are obligația de a respecta și executa dispozițiile achizitorului în orice problemă, menționată sau nu în contract, referitoare la lucrare. În cazul în care executantul consideră că dispozițiile achizitorului sunt nejustificate sau inoportune, acesta are dreptul de a ridica obiecții, în scris, fără ca obiecțiile respective să îl absolve de obligația de a executa dispozițiile primite, cu excepția cazului în care acestea contravin prevederilor legale.

12.8 Executantul este responsabil de trasarea corectă a lucrărilor față de reperele date de achizitor, precum și de furnizarea tuturor echipamentelor, instrumentelor, dispozitivelor și resurselor umane necesare îndeplinirii responsabilităților respective.

12.9 Pe parcursul execuției lucrărilor și a remedierii viciilor ascunse, executantul are obligația:

a) de a lua toate măsurile pentru asigurarea tuturor persoanelor a căror prezență pe șantier este autorizată și de a menține șantierul (atât timp cât acesta este sub controlul său) și lucrările (atât timp cât acestea nu sunt finalizate și ocupate de către achizitor) în starea de ordine necesară evitării oricărui pericol pentru respectivele persoane;

b) de a procura și de a întreține pe cheltuiala sa toate dispozitivele de iluminare, protecție, îngrădire, alarmă și pază, când și unde sunt necesare sau au fost solicitate de către achizitor sau de către alte autorități competente, în scopul protejării lucrărilor sau al asigurării confortului riveranilor;

c) de a lua toate măsurile rezonabil necesare pentru a proteja mediul pe și în afara șantierului și pentru a evita orice pagubă sau neajuns provocate persoanelor, proprietăților publice sau altora, rezultate din poluare, zgomot sau alți factori generați de metodele sale de lucru.

12.10 Executantul este responsabil pentru menținerea în bună stare a lucrărilor, materialelor, echipamentelor și instalațiilor care urmează a fi puse în operă de la data primirii ordinului de începere a lucrării până la data semnării procesului verbal de recepție a lucrării.

12.10.1. Pe parcursul execuției lucrărilor și a remedierii viciilor ascunse, executantul are obligația, în măsura permisă de respectarea prevederilor contractului, de a nu stânjeni inutil sau în mod abuziv:

a) confortul riveranilor sau

b) căile de acces, prin folosirea și ocuparea drumurilor și căilor publice sau private care deserveșc proprietățile aflate în posesia achizitorului sau a oricarei alte persoane.

12.10.2. Executantul va despăgubi achizitorul împotriva tuturor reclamațiilor, acțiunilor în justiție, daunelor-interese, costurilor, taxelor și cheltuielilor indiferent de natura lor, rezultând din sau în legătură cu obligația prevăzută la alin.(1), pentru care responsabilitatea revine executantului.

12.10.3. Executantul are obligația de a utiliza în mod rezonabil drumurile sau podurile ce comunică cu sau sunt pe traseul șantierului și de a preveni deteriorarea sau distrugerea acestora de către traficul propriu sau al oricărui dintre subcontractanții săi; executantul va selecta traseele, va alege și va folosi vehiculele și va limita și repartiza încărcăturile, în așa fel încât traficul suplimentar ce va rezulta în mod inevitabil din deplasarea materialelor, echipamentelor, instalațiilor sau altora asemenea, de pe și pe șantier, să fie limitat, în măsura în care este posibil, astfel încât să nu producă deteriorări sau distrugereri ale drumurilor și podurilor respective.

12.11. Pe parcursul execuției lucrării, executantul are obligația:

a) de a evita, pe cât posibil, acumularea de obstacole inutile pe șantier;

b) de a depozita sau retrage orice utilaje, echipamente, instalații, surplus de materiale;

c) de a aduna și îndepărta de pe șantier dărâmăturile, molozul sau lucrările provizorii de orice fel, care nu mai sunt necesare și de ale transporta și depozita pe cheltuiala sa în depozite ecologice specializate pentru primirea acestor deseuri municipale

d) de a reface zonele afectate de lucrările ce vor fi executate, inclusiv zonele carosabile și de a le readuce la starea inițială.

12.12 Executantul are dreptul de a reține pe șantier, până la sfârșitul perioadei de garanție, numai acele materiale, echipamente, instalații sau lucrări provizorii, care îi sunt necesare în scopul îndeplinirii obligațiilor sale în perioada de garanție.

12.13 - Executantul răspunde, potrivit obligațiilor care îi revin, pentru viciile ascunse ale construcției, ivite pe întreaga perioadă de garanție oferită de la recepția lucrării și, după împlinirea acestui termen, pe toată durata de existență a construcției, pentru viciile structurii de rezistență, urmare a nerespectării proiectelor și detaliilor de execuție aferente execuției lucrării, cu excepția situației în care o astfel de încălcare rezultă din respectarea proiectului sau caietului de sarcini întocmit de către achizitor.

13. Obligațiile achizitorului

13.1. Achizitorul are obligația de a pune la dispoziția executantului, la solicitarea scrisă a acestuia, documentele necesare executării contractului.

13.2 Achizitorul își asumă obligația obținerii autorizației de construire și de punere la dispoziția executantului.

13.3 Achizitorul are obligația de a emite ordin de începere a lucrărilor și de a solicita executantului preluarea amplasamentului lucrării în condițiile prevăzute în contract și în documentele ce îl însoțesc.

13.4 -Achizitorul are obligația de a examina și măsura lucrările care devin ascunse în cel mult 5 zile de la notificarea executantului.

14. Sancțiuni pentru neîndeplinirea culpabilă a obligațiilor

14.1.1 În cazul în care, din vina sa exclusivă, executantul nu reușește să-și îndeplinească, la termen, obligațiile scadente asumate prin contract, atunci achizitorul este îndreptățit de a deduce din

contravaloarea facturilor, a garanției de bună execuție sau din prețul contractului, după caz, ca penalități contractuale, astfel cum acestea sunt definite la clauza 2, litera g, o sumă echivalentă cu 0,1 % din cuantumul obligațiilor neonorate pentru fiecare zi de întârziere, începând cu ziua imediat următoare termenului de scadență până la îndeplinirea efectivă a obligațiilor.

14.1.2 Achizitorul va putea reține penalitățile de întârziere din valoarea facturilor emise de executant pentru lucrările executate.

14.2 În cazul în care achizitorul nu onorează facturile, în termenul prevăzut la clauza 7.1, atunci acesta are obligația de a plăti, ca penalități contractuale, o sumă echivalentă cu 0,1% din plata neefectuată pentru fiecare zi de întârziere până la îndeplinirea efectivă a obligațiilor.

14.3. Penalitățile datorate conform clauzelor 14.1.1 și 14.2. curg de drept începând cu prima zi de întârziere.

14.4 Simplul fapt al neexecutării de către părți a obligațiilor prevăzute în prezentul contract dă dreptul părții lezate să notifice celeilalte părți rezilierea de plin drept a contractului, fără punerea în întârziere, fără intervenția instanțelor judecătorești și fără nicio altă formalitate sau procedură extrajudiciară, în condițiile clauzei 1553 alin. (2) partea finală din Codul civil.

14.5 Achizitorul își rezervă dreptul de a renunța oricând la contract, printr-o notificare scrisă adresată executantului, fără nicio compensație, de la deschiderea falimentului împotriva acestuia în condițiile Legii nr. 85/2006 privind procedura insolvenței, cu modificările și completările ulterioare, cu condiția că această renunțare să nu prejudicieze sau să afecteze dreptul la acțiune sau despăgubire pentru executant. În acest caz, executantul are dreptul de a pretinde numai plata corespunzătoare pentru partea din contract executată până la data denunțării unilaterale a contractului.

Clauze specifice

15. Garanția de bună execuție a contractului

15.1. Garanția de bună execuție a contractului reprezintă suma de bani care se constituie de către executant în scopul asigurării achizitorului de îndeplinirea cantitativă, calitativă și în perioada convenită a prezentului contract de lucrări.

15.2 Cuantumul garanției de bună execuție este de 10% din valoarea totală a contractului fără TVA. Garanția de bună execuție se constituie prin virament bancar sau printr-un instrument de garantare emis în condițiile legii de o societate bancară sau de o societate de asigurări și devine anexă la contract.

15.3. Garanția de bună execuție se poate constitui și prin rețineri succesive din sumele datorate pentru facturi parțiale. În acest caz, executantul are obligația de a deschide un cont la dispoziția achizitorului, la Trezorerie. Suma inițială care se depune de către executant în contul de disponibil astfel deschis nu trebuie să fie mai mică de 0,5% din prețul contractului, fără TVA. Pe parcursul îndeplinirii contractului, achizitorul urmează să alimenteze contul de disponibil prin rețineri succesive din sumele datorate și convenite executantului până la concurența sumei stabilite drept garanție de bună execuție și va înștiința executantul despre vărsământul efectuat, precum și despre destinația lui. Din contul de disponibil deschis la Trezorerie pe numele executantului pot fi dispuse plăți atât de către executant, cu avizul scris al achizitorului care se prezintă Trezoreriei, cât și de Trezorerie la solicitarea scrisă a achizitorului în favoarea căreia este constituită garanția de bună execuție.

15.4. Executantul are obligația de a constitui garanția de bună execuție a contractului în condițiile de mai sus cel mai târziu în termen de 5 zile lucrătoare de la data semnării prezentului contract, sub sancțiunea rezilierii acestuia.

15.5 Achizitorul va elibera/restitui garanția de bună execuție după cum urmează:

a) 70% din valoarea garanției, în termen de 14 zile de la data încheierii procesului-verbal de recepție la terminarea lucrărilor, dacă nu a ridicat până la acea dată pretenții asupra ei, iar riscul pentru vicii ascunse este minim;

b) restul de 30% din valoarea garanției, la expirarea perioadei de garanție a lucrărilor executate, pe baza procesului-verbal de recepție finală.

15.6. Procesele-verbale de recepție la terminarea lucrărilor și, respectiv, de recepție finală pot fi întocmite și pentru părți/obiecte din/de lucrare, dacă acestea sunt distincte din punct de vedere fizic și funcțional, proporțional cu valoarea lucrărilor recepționate.

16. Începerea și execuția lucrărilor

16.1.1. Executantul are obligația de a începe lucrările conform ordinului de incepere. Ordinul administrativ de incepere a lucrărilor se emite de către achizitor în termen de 3 zile de la îndeplinirea cumulativă a tuturor condițiilor necesare emiterii acestuia.

16.1.2. Achizitorul va notifica executantului data și locul pentru predarea amplasamentului.

16.1.3. Executantul are obligația de a prelua amplasamentul și de a semna procesul-verbal de predare-primire a amplasamentului la data prevăzută în notificarea achizitorului.

16.1.4. Neprezentarea executantului în vederea preluării amplasamentului dă dreptul achizitorului să notifice executantului rezilierea de drept a contractului, fără intervenția instanței, fără punere în întârziere și fără a fi necesară îndeplinirea vreunei alte formalități ori proceduri administrative.

16.1.5. Executantul trebuie să notifice în scris achizitorului și autorităților interesate data începerii efective a lucrărilor.

16.2.1. Executantul are obligația de a prezenta Achizitorului, înainte de începerea lucrărilor de execuție, Graficul general de execuție necesar execuției lucrărilor, în ordinea tehnologică de execuție.

16.2.2. Lucrările de execuție trebuie să se deruleze conform Graficului general de execuție și să fie terminate la data stabilită. Termenele intermediare, prevăzute în graficele de execuție, se consideră termene contractuale.

16.2.3. În cazul în care, după constatările achizitorului, pe parcurs, desfășurarea lucrărilor nu concordă cu Graficul de execuție a lucrărilor, la cererea sa, executantul va prezenta grafice revizuite, în vederea terminării lucrărilor la data prevăzută în contract. Graficele revizuite nu îl vor scuti pe executant de niciuna dintre îndatoririle asumate prin prezentul contract.

16.2.4. Modificarea graficului de execuție și a graficului de plăți se face prin act adițional.

16.3.1. Achizitorul are dreptul de a supraveghea desfășurarea execuției lucrărilor și de a stabili conformitatea lor cu specificațiile din anexele la prezentul contract. Părțile contractante au obligația de a notifica, în scris, una celeilalte, identitatea reprezentanților lor atestați profesional pentru acest scop, și anume responsabilul tehnic cu execuția din partea executantului și dirigintele de șantier persoană fizică sau juridică atestată potrivit legii, din partea achizitorului.

16.3.2. Executantul are obligația de a asigura accesul reprezentantului achizitorului la locul de muncă, în ateliere, depozite și oriunde își desfășoară activitățile legate de îndeplinirea obligațiilor asumate prin contract, inclusiv pentru verificarea lucrărilor ascunse.

16.4. Executantul va informa achizitorul cu promptitudine asupra unor posibile evenimente viitoare care pot apărea și asupra circumstanțelor care pot afecta negativ lucrările, care pot majora prețul contractului sau provoca întârzieri în execuția lucrărilor. Achizitorul poate solicita executantului să transmită o estimare a efectului anticipat al evenimentelor sau circumstanțelor menționate și/sau o propunere de soluționare a acestora.

17.1.1. Materialele puse în operă trebuie să fie de calitatea prevăzută în documentația de execuție.

17.1.2. Executantul are obligația de a asigura instrumentele, utilajele și materialele necesare pentru verificarea, măsurarea și testarea lucrărilor. Costul probelor și încercărilor, inclusiv manopera aferentă acestora, revin executantului.

17.1.3. Probele neprevăzute și comandate de achizitor pentru verificarea unor lucrări, manopera necesară efectuării acestora sau materialele puse în operă vor fi suportate de executant dacă se dovedește că materialele nu sunt corespunzătoare calitativ sau că manopera nu este în conformitate cu prevederile contractului. În caz contrar, achizitorul va suporta aceste cheltuieli.

17.2. Lucrările, componentele, materialele și produsele se vor conforma specificațiilor, schițelor, studiilor, modelelor, eșantioanelor și altor cerințe prevăzute de contract care trebuie să fie la dispoziția achizitorului (reprezentantului acestuia) în scopul identificării pe toată perioada execuției.

17.3. Executantul este singurul responsabil față de achizitor pentru furnizarea și punerea în operă a materialelor, precum și pentru defecțiunile ce pot apărea ca urmare a asamblării lor.

17.4. Executantul garantează că materialele, furniturile și echipamentele montante sunt noi, de calitate prevăzută în documentația de execuție, standardizate și ușor de înlocuit într-un interval de timp redus. Materialele, furniturile și echipamentele folosite trebuie să fie conforme cu specificațiile tehnice și reglementările și normele europene, precum și cu dispozițiile din documentele contractului.

17.5.1. Executantul are obligația de a nu acoperi lucrările care devin ascunse, fără aprobarea achizitorului.

17.5.2. Executantul are obligația de a notifica achizitorul, ori de câte ori astfel de lucrări, inclusiv fundațiile, sunt finalizate, pentru a fi examinate și măsurate.

17.5.3. Executantul are obligația de a dezveli orice parte sau părți de lucrare, la dispoziția achizitorului, și de a reface această parte sau părți de lucrare, dacă este cazul.

17.5.4. În cazul în care se constată că lucrările sunt de calitate corespunzătoare și au fost executate conform documentației de execuție, atunci cheltuielile privind dezvelirea și refacerea vor fi suportate de către achizitor, iar în caz contrar, de către executant.

18. Întârzierea, suspendarea și sistarea lucrărilor

18.1. În cazul în care:

a) volumul sau natura lucrărilor neprevăzute sau

b) condițiile climaterice excepțional de nefavorabile sau

c) oricare alt motiv de întârziere care nu se datorează executantului și nu a survenit prin încălcarea contractului de către acesta îndreptățesc executantul de a solicita prelungirea termenului de execuție a lucrărilor sau a oricărei părți a acestora, atunci, prin consultare, părțile vor stabili orice prelungire a duratei de execuție la care executantul are dreptul;

18.2. Fără a prejudicia dreptul executantului prevăzut în clauza 14.2, acesta are dreptul de a sista lucrările sau de a diminua ritmul execuției dacă achizitorul nu plătește în termen de 15 zile de la expirarea termenului de plată al facturii; în acest caz va notifica, în scris acest fapt achizitorului.

18.3. Achizitorul poate oricând dispune executantului, prin notificare prealabilă, suspendarea executării unei părți sau a tuturor lucrărilor. Pe perioada suspendării, executantul are obligația de proteja, păstra și asigura paza acelei părți sau a tuturor lucrărilor împotriva deteriorării, pierderii sau degradărilor.

18.4. În cazul în care executantul va înregistra întârzieri ca urmare a suspendării lucrărilor și/sau ca rezultat al reluării acestora, executantul va transmite achizitorului o înștiințare având dreptul la o prelungire a duratei de execuție dacă terminarea lucrărilor este sau va fi întârziată.

18.5. Executantul nu va fi îndreptățit la o prelungire a duratei de execuție și/sau la plata costurilor suplimentare astfel cum sunt prevăzute la clauza 18.4. dacă aceasta a survenit ca urmare a remedierii consecințelor unor lucrări sau materiale necorespunzătoare sau a consecințelor omisiunii executantului de a proteja, depozita sau asigura paza.

19. Finalizarea și recepția lucrărilor

19.1. Ansamblul lucrărilor sau, dacă este cazul, oricare parte a lor, prevăzut a fi finalizat într-un termen stabilit prin graficul de execuție, trebuie finalizat în termenul convenit.

19.2.1. La finalizarea lucrărilor, executantul are obligația de a notifica, în scris, achizitorului că sunt îndeplinite condițiile de recepție, solicitând acestuia convocarea comisiei de recepție.

19.2.2. Pe baza situațiilor de lucrări executate și confirmate de achizitor, a constatărilor efectuate pe teren, achizitorul va aprecia dacă sunt întrunite condițiile pentru a convoca comisia de recepție. În cazul în care se constată că sunt lipsuri sau deficiențe, acestea vor fi notificate executantului, stabilindu-se și termenele pentru remediere și finalizare. După constatarea remedierii tuturor lipsurilor și deficiențelor, la o nouă solicitare a executantului, achizitorul va convoca comisia de recepție.

19.3. Comisia de recepție are obligația de a constata stadiul îndeplinirii contractului prin corelarea prevederilor acestuia cu documentația de execuție și cu reglementările în vigoare. În funcție de constatările făcute, achizitorul are dreptul de a aproba sau de a respinge recepția.

20. Perioada de garanție acordată lucrărilor

20.1.1. Garanția acordată lucrărilor reprezintă perioada de timp cuprinsă între data recepției la terminarea lucrărilor și data recepției finale

20.1.2. Garanția lucrărilor executate este de 36 de luni de la data semnării procesului verbal de recepție la terminarea lucrărilor, precum și după împlinirea acestui termen, pe toată durata de existență a construcției, pentru viciile structurii de rezistență rezultate din nerespectarea normelor de execuție.

20.2.1. În perioada de garanție, executantul are obligația, în urma dispoziției date de achizitor, de a executa toate lucrările de remediere a viciilor și a altor defecte a căror cauză este nerespectarea clauzelor contractuale.

20.2.2. Executantul are obligația de a executa toate activitățile prevăzute la alin.(1), pe cheltuiala proprie, în cazul în care ele sunt necesare datorită:

a) utilizării de materiale, de instalații sau a unei manopere neconforme cu prevederile legale și contractuale;

b) neglijenței sau neîndeplinirii de către executant a oricăreia dintre obligațiile explicite sau implicite care îi revin în baza contractului.

20.2.3. În cazul în care defecțiunile nu se datorează executantului, lucrările fiind executate de către acesta conform prevederilor legale și ale prezentului contract, costul remedierilor va fi evaluat și plătit ca lucrări suplimentare.

20.3. În cazul în care executantul nu execută lucrările prevăzute la clauza 20.2.2, achizitorul este îndreptățit să angajeze și să plătească alte persoane care să le execute. Cheltuielile aferente acestor lucrări vor fi recuperate de către achizitor de la executant sau reținute din sumele convenite acestuia drept garanție.

20.4. - În toate cazurile, executantul este obligat ca în perioada de garanție să intervină asupra lucrărilor și să remedieze deficiențele în termen de maxim 5 zile de la notificarea efectuată de achizitor.

20.5. Dacă deficiențele sunt din culpa exclusivă a executantului, iar remedierea lor se prelungește pentru o perioadă mai mare de 10 zile, atunci executantul datorează achizitorului 1% din valoarea garanției de bună execuție/zi de nefuncționare în parametri normali ai lucrării. În cazul prevăzut la clauza 20.3. acea sumă se cumulează cu suma prevăzută la prezentul articol.

21. Subcontractanții

21.1 - Executantul are obligația de a încheia contracte cu subcontractanții săi, în aceleași condiții în care acesta a semnat contractul cu achizitorul.

21.2.1. Executantul are obligația de a prezenta la încheierea contractului toate contractele încheiate cu subcontractanții săi.

21.2.2. Contractele cu subcontractanții se constituie în anexe la prezentul contract.

21.3.1. Executantul este pe deplin răspunzător față de achizitor de modul în care îndeplinește contractul.

21.3.2. Subcontractantul este pe deplin răspunzător față de executant de modul în care își îndeplinește partea sa din contract.

21.4. Executantul poate schimba oricare subcontractant numai dacă acesta nu și-a îndeplinit partea sa din contract sau și-a îndeplinit-o necorespunzător. Schimbarea subcontractantului nu va modifica prețul contractului și nu se va efectua decât după notificarea achizitorului și primirea aprobării din partea acestuia.

21.5. Executantul nu are dreptul de a înlocui subcontractanții nominalizați în cazul în care înlocuirea acestora conduce la modificarea propunerii tehnice sau financiare, anexă la prezentul contract.

21.6. Executantul va răspunde pentru actele și faptele subcontractanților săi, ale experților, agenților și salariaților acestuia, ca și cum ar fi actele sau faptele sale. Acceptarea de către achizitor a subcontractării oricărei părți a prezentului contract nu va elibera executantul de niciuna dintre obligațiile sale asumate prin prezentul contract.

21.7 Niciun contract de subcontractare nu va crea raporturi contractuale între subcontractant și achizitor.

22. Cesiunea

22.1. Cesiunea prezentului contract este interzisă,

22.2. Executantul nu poate transfera total sau parțial obligațiile sale asumate prin prezentul contract.

23. Încetarea și rezilierea contractului

23.1. Prezentul contract încetează prin executarea tuturor obligațiilor părților.

23.2 Achizitorul poate rezilia contractul cu efecte de plin drept, fără punerea executantului în întârziere, fără îndeplinirea unei alte formalități și fără intervenția vreunei autorități sau instanțe de judecată, în oricare dintre situațiile următoare, dar nelimitându-se la acestea:

a) executantul nu execută contractul în conformitate cu obligațiile asumate;

b) executantul refuză sau omite să aducă la îndeplinire dispozițiile emise de către achizitor sau de către reprezentantul său autorizat;

c) executantul cesionează contractul sau subcontractează fără a avea acordul scris al achizitorului;

d) executantul face obiectul unei proceduri de insolvență, dizolvare, administrare judiciară sau este sub controlul altei autorități, a încheiat o înțelegere cu creditorii privind plata datoriilor, și-a suspendat activitatea, sau se află într-o situație asemănătoare rezultând dintr-o procedură similară reglementată de legislația la nivel național;

e) executantul a fost condamnat pentru o infracțiune în legătură cu exercitarea profesiei printr-o hotărâre judecătorească definitivă;

f) executantul se află în culpă profesională gravă ce poate fi dovedită prin orice mijloc de probă pe care Achizitorul îl poate justifica;

g) are loc orice modificare organizațională care implică o schimbare cu privire la personalitatea juridică, natura sau controlul executantului, cu excepția situației în care asemenea modificări sunt înregistrate într-un act adițional la prezentul contract;

- h) apariția oricărei alte incapacități legale care să împiedice executarea contractului;
- 23.3. Achizitorul poate denunța unilateral contractul în condițiile clauza 222 alin. (2) din Legea nr. 98/2016.
- 23.4. Dacă achizitorul reziliază contractul, va fi îndreptățit să recupereze de la executant fără a renunța la celelalte remedii la care este îndreptățit în baza acestuia, orice pierdere sau prejudiciu suferit până la un nivel egal cu valoarea contractului.
- 23.5. În cazul rezilierii contractului, achizitorul va întocmi situația lucrărilor efectiv executate, inventarul materialelor, utilajelor și lucrărilor provizorii, după care se vor stabili sumele care urmează să le plătească în conformitate cu prevederile contractului, precum și daunele pe care trebuie să le suporte executantul din vina căruia s-a reziliat contractul.
- 23.6. Partea prejudiciată prin nerespectarea prevederilor contractului, va fi îndreptățită la despăgubiri și rezilierea contractului.
- 23.7. Despăgubirile se stabilesc la nivelul penalităților contractuale.
- 23.8. În orice situație în care achizitorul este îndreptățit la despăgubiri, poate reține aceste despăgubiri din orice sume datorate executantului.
- 23.9. După rezilierea contractului, achizitorul poate decide continuarea execuției lucrărilor cu respectarea prevederilor legale privind achizițiile publice.
- 23.10. Executantul poate rezilia prezentul contract dacă achizitorul nu își îndeplinește obligația de plată a sumelor datorate la termen sau orice altă obligație asupra căreia a fost notificat și nu a realizat-o în termen de 30 de zile de la notificare.
- 23.11. Rezilierea nu va afecta niciun alt drept al achizitorului sau al executantului dobândit în temeiul prezentului contract, anterior rezilierii.
- 23.12. După rezilierea contractului, achizitorul poate decide continuarea execuției lucrărilor cu respectarea prevederilor legale privind achizițiile publice.

24. Suspendarea Contractului

- 24.1. În cazul în care executarea Contractului este viciată de erori substanțiale, nereguli sau de fraudă, achizitorul va suspenda executarea acestuia.
- 24.2. În cazul în care erorile substanțiale, neregulile sau fraudă, sunt imputabile executantului, achizitorul poate suplimentar suspendării, să refuze efectuarea plăților sau poate proceda la recuperarea sumelor deja plătite, proporțional cu gravitatea erorilor, neregulilor sau fraudei.

25. Forța majoră

- 25.1. Forța majoră, astfel cum este definită de prevederile clauza 1.351 alin. (2) din Codul civil, este orice eveniment extern, imprevizibil, absolut invincibil și inevitabil.
- 25.2. Forța majoră este constatată de o autoritate competentă.
- 25.3. Forța majoră exonerează părțile contractante de îndeplinirea obligațiilor asumate prin prezentul contract, pe toată perioada în care aceasta acționează.
- 25.4. Îndeplinirea contractului va fi suspendată în perioada de acțiune a forței majore, dar fără a prejudicia drepturile ce li se cuveneau părților până la apariția acesteia.
- 25.5. Partea contractantă care invocă forța majoră are obligația de a notifica celeilalte părți, imediat și în mod complet, producerea acesteia și să ia orice măsuri care îi stau la dispoziție în vederea limitării consecințelor.
- 25.6. Dacă forța majoră acționează sau se estimează că va acționa o perioadă mai mare de 2 luni, fiecare parte va avea dreptul să notifice celeilalte părți încetarea deplin drept a prezentului contract, fără ca vreuna din părți să poată pretinde celeilalte daune-interese.

26. Soluționarea litigiilor

26.1 - Achizitorul și executantul vor depune toate eforturile pentru a rezolva pe cale amiabilă, prin tratative directe, orice neînțelegere sau dispută care se poate ivi între ei în cadrul sau în legătură cu îndeplinirea contractului.

26.2 - Dacă, după 15 zile de la începerea acestor tratative, achizitorul și executantul nu reușesc să rezolve în mod amiabil o divergență contractuală, fiecare poate solicita ca disputa să se soluționeze de către instanțele judecătorești competente de la sediul Achizitorului.

27. Limba care guvernează contractul

Limba care guvernează contractul este limba română.

28. Comunicări

28.1.1. Orice comunicare între părți, referitoare la îndeplinirea prezentului contract, trebuie să fie transmisă în scris.

28.1.2. Orice document scris trebuie înregistrat atât în momentul transmiterii cât și în momentul primirii.

28.1.3. Comunicările între părți se pot face și prin telefon, telegramă, telex, fax sau e-mail cu condiția confirmării în scris a primirii comunicării.

29. Terții susținători

29.1. Executantul este obligat ca în actul juridic încheiat cu terții susținători să prevadă clauze privind obligativitatea acestora de a executa obligațiile prevăzute în angajamentul ferm și pentru care oferă susținere executantului în situația imposibilității derulării prezentului contract de către executant.

29.2. Executantul se obligă să cesioneze achizitorului, cu titlu de garanție, drepturile sale în raport cu terții susținători pentru executarea obligațiilor acestora prevăzute în angajamentul ferm încheiat cu executantul, respectiv pentru daunele suferite de către achizitor pentru nerespectarea angajamentului ferm de către terții susținători.

30. Legea aplicabilă contractului

30.1 Contractul va fi interpretat conform legilor din România.

30.2. În cazul în care orice prevedere a prezentului contract este sau devine ilegală, nulă sau inaplicabilă, aceasta nu va afecta legalitatea, validitatea sau aplicabilitatea oricărei alte prevederi a acestuia care, prin urmare, va rămâne în întregime legală, valabilă și aplicabilă. În măsura permisă de lege, orice prevedere ilegală, nulă sau inaplicabilă va fi înlocuită cu o prevedere valabilă, care va implementa scopul comercial și economic al prevederii ilegale, nule sau inaplicabile.

Părțile au înțeles să încheie azi prezentul contract în două exemplare originale, câte un exemplar pentru fiecare parte contractantă.

Achizitor,

Executant

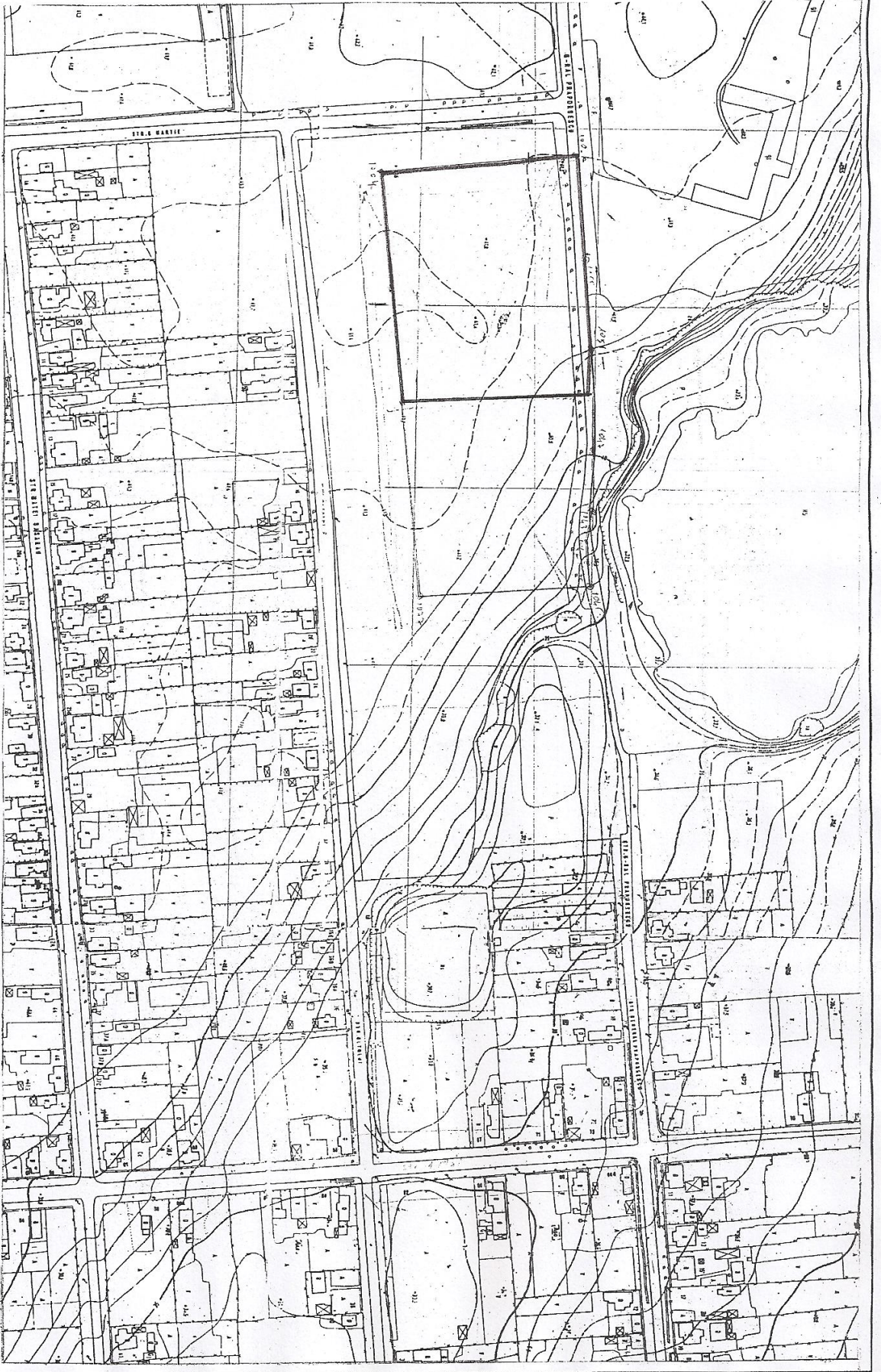

○ AMPLASAMENT OBIECTIV

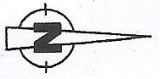

SC CORAL S R L SLATINA STR. CAZARMII NR. 11-12826/1991		BENEFICIAR: ORASUL CORABIA		PR. NR. 110
SPECIFICATIE	NUME	SEMNATURA	SCARA	FAZA
DIRECTOR	ING. IVAN M.		1:2000	P.T.+D.E.
SEF PROIECT	ARH. BALAUROU V.			
PROIECTAT	ARH. BALAUROU V.			
DESEINAT	ING. BALAUROU V.			
			DATA	TITLU PLANSĂ:
			2016	PLAN DE AMPLASARE IN ZONA
				PL. NR.
				A1

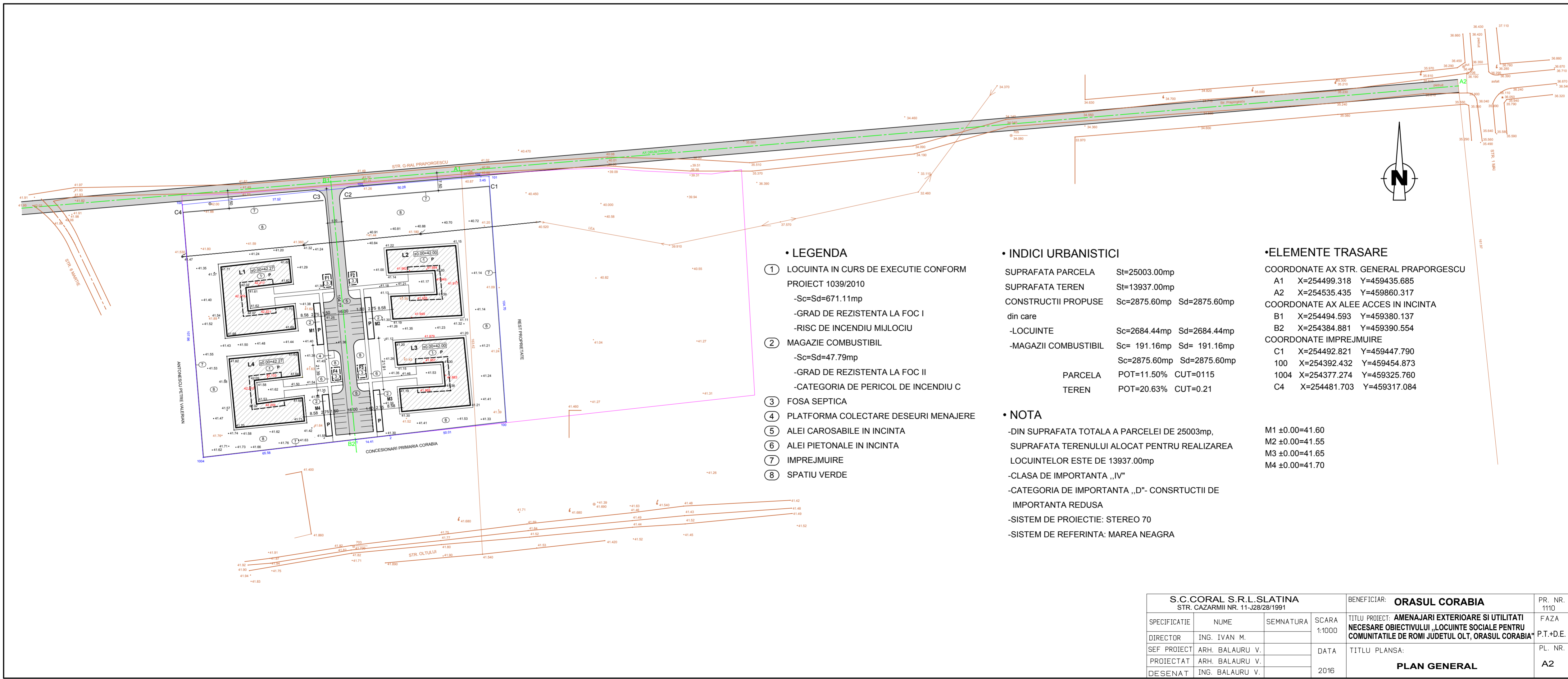

- LEGENDA**
- ① LOCUINTA IN CURS DE EXECUTIE CONFORM PROIECT 1039/2010
-Sc=Sd=671.11mp
-GRAD DE REZISTENTA LA FOC I
-RISC DE INCENDIU MIJLOCIU
 - ② MAGAZIE COMBUSTIBIL
-Sc=Sd=47.79mp
-GRAD DE REZISTENTA LA FOC II
-CATEGORIA DE PERICOL DE INCENDIU C
 - ③ FOSA SEPTICA
 - ④ PLATFORMA COLECTARE DESEURI MENAJERE
 - ⑤ ALEI CAROSABILE IN INCINTA
 - ⑥ ALEI PIETONALE IN INCINTA
 - ⑦ IMPREJMUIRE
 - ⑧ SPATIU VERDE

- INDICI URBANISTICI**
- | | |
|------------------------------|---------------------------|
| SUPRAFATA PARCELA | St=25003.00mp |
| SUPRAFATA TEREN | St=13937.00mp |
| CONSTRUCTII PROPUSE din care | Sc=2875.60mp Sd=2875.60mp |
| -LOCUINTE | Sc=2684.44mp Sd=2684.44mp |
| -MAGAZII COMBUSTIBIL | Sc= 191.16mp Sd= 191.16mp |
| PARCELA | Sc=2875.60mp Sd=2875.60mp |
| TEREN | POT=11.50% CUT=0.115 |
| | POT=20.63% CUT=0.21 |

- NOTA**
- DIN SUPRAFATA TOTALA A PARCELEI DE 25003mp,
 - SUPRAFATA TERENULUI ALOCAT PENTRU REALIZAREA LOCUINTELOR ESTE DE 13937.00mp
 - CLASA DE IMPORTANTA „IV”
 - CATEGORIA DE IMPORTANTA „D”- CONSRTECTII DE IMPORTANTA REDUSA
 - SISTEM DE PROIECTIE: STEREO 70
 - SISTEM DE REFERINTA: MAREA NEAGRA

- ELEMENTE TRASARE**
- COORDONATE AX STR. GENERAL PRAPORGESCU
 A1 X=254499.318 Y=459435.685
 A2 X=254535.435 Y=459860.317
- COORDONATE AX ALEE ACCES IN INCINTA
 B1 X=254494.593 Y=459380.137
 B2 X=254384.881 Y=459390.554
- COORDONATE IMPREJMUIRE
 C1 X=254492.821 Y=459447.790
 100 X=254392.432 Y=459454.873
 1004 X=254377.274 Y=459325.760
 C4 X=254481.703 Y=459317.084

- M1 ±0.00=41.60
- M2 ±0.00=41.55
- M3 ±0.00=41.65
- M4 ±0.00=41.70

S.C.CORAL S.R.L.SLATINA STR. CAZARMII NR. 11-J28/28/1991			BENEFICIAR: ORASUL CORABIA	PR. NR. 1110
SPECIFICATIE	NUME	SEMNTATURA	SCARA 1:1000	TITLU PROIECT: AMENAJARI EXTERIOARE SI UTILITATI NECESARE OBIECTIVULUI „LOCUINTE SOCIALE PENTRU COMUNITATILE DE ROMI JUDETUL OLT, ORASUL CORABIA” P.T.+D.E.
DIRECTOR	ING. IVAN M.		DATA	FAZA
SEF PROIECT	ARH. BALAURU V.		2016	PL. NR.
PROIECTAT	ARH. BALAURU V.			A2
DESENAT	ING. BALAURU V.			

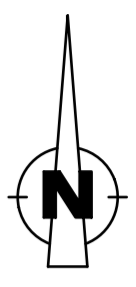
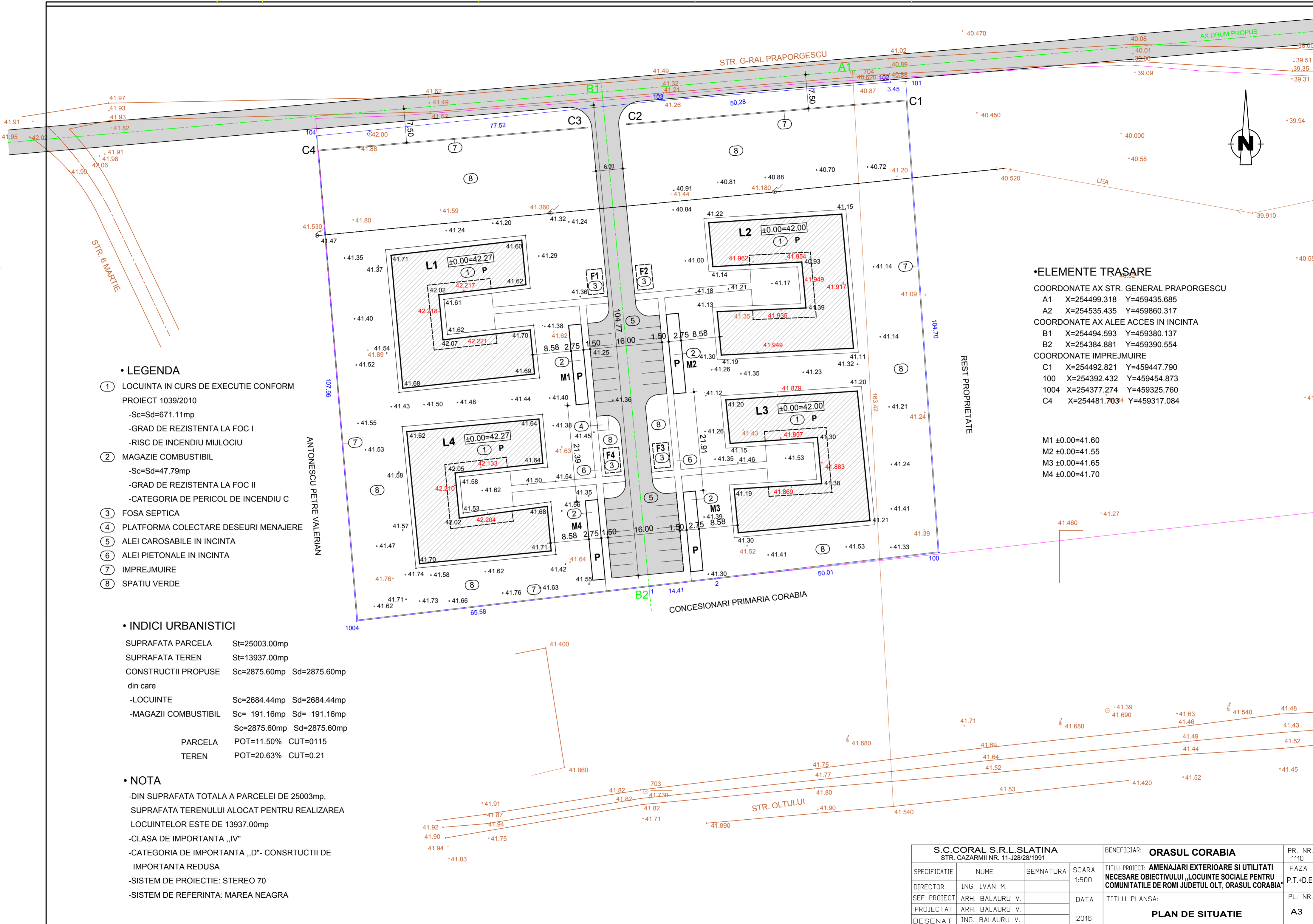

- LEGENDA**
- ① LOCUINTA IN CURS DE EXECUTIE CONFORM PROIECT 1039/2010
-Sc=Sd=671.11mp
-GRAD DE REZISTENTA LA FOC I
-RISC DE INCENDIU MIJLOCIU
 - ② MAGAZIE COMBUSTIBIL
-Sc=Sd=47.79mp
-GRAD DE REZISTENTA LA FOC II
-CATEGORIA DE PERICOL DE INCENDIU C
 - ③ FOSA SEPTICA
 - ④ PLATFORMA COLECTARE DESEURI MENAJERE
 - ⑤ ALEI CAROSABILE IN INCINTA
 - ⑥ ALEI PIETONALE IN INCINTA
 - ⑦ IMPREJMUIRE
 - ⑧ SPATIU VERDE

• INDICI URBANISTICI

SUPRAFATA PARCELA	St=25003.00mp
SUPRAFATA TEREN	St=13937.00mp
CONSTRUCTII PROPUSE	Sc=2875.60mp Sd=2875.60mp
din care	
-LOCUINTE	Sc=2684.44mp Sd=2684.44mp
-MAGAZII COMBUSTIBIL	Sc= 191.16mp Sd= 191.16mp
	Sc=2875.60mp Sd=2875.60mp
PARCELA	POT=11.50% CUT=0115
TEREN	POT=20.63% CUT=0.21

- NOTA**
- DIN SUPRAFATA TOTALA A PARCELEI DE 25003mp, SUPRAFATA TERENULUI ALOCAT PENTRU REALIZAREA LOCUINTELOR ESTE DE 13937.00mp
 - CLASA DE IMPORTANTA „IV”
 - CATEGORIA DE IMPORTANTA „D”- CONSRTUCTII DE IMPORTANTA REDUSA
 - SISTEM DE PROIECTIE: STEREO 70
 - SISTEM DE REFERINTA: MAREA NEAGRA

- ELEMENTE TRASARE**
- COORDONATE AX STR. GENERAL PRAPORGESCU
 A1 X=254499.318 Y=459435.685
 A2 X=254535.435 Y=459860.317
- COORDONATE AX ALEE ACCES IN INCINTA
 B1 X=254494.593 Y=459380.137
 B2 X=254384.881 Y=459390.554
- COORDONATE IMPREJMUIRE
 C1 X=254492.821 Y=459447.790
 100 X=254392.432 Y=459454.873
 1004 X=254377.274 Y=459325.760
 C4 X=254481.7034 Y=459317.084
- M1 ±0.00=41.60
 M2 ±0.00=41.55
 M3 ±0.00=41.65
 M4 ±0.00=41.70

S.C.CORAL S.R.L.SLATINA STR. CAZARMII NR. 11-J28/28/1991				BENEFICIAR: ORASUL CORABIA	PR. NR. 1110
SPECIFICATIE	NUME	SEMNATURA	SCARA 1:500	TITLU PROIECT: AMENAJARI EXTERIOARE SI UTILITATI NECESARE OBIECTIVULUI „LOCUINTE SOCIALE PENTRU COMUNITATILE DE ROMI JUDETEL OLT, ORASUL CORABIA”	FAZA P.T.+D.E.
DIRECTOR	ING. IVAN M.			TITLU PLANSA:	PL. NR.
SEF PROIECT	ARH. BALAURU V.		DATA	PLAN DE SITUATIE	A3
PROIECTAT	ARH. BALAURU V.		2016		
DESENAT	ING. BALAURU V.				

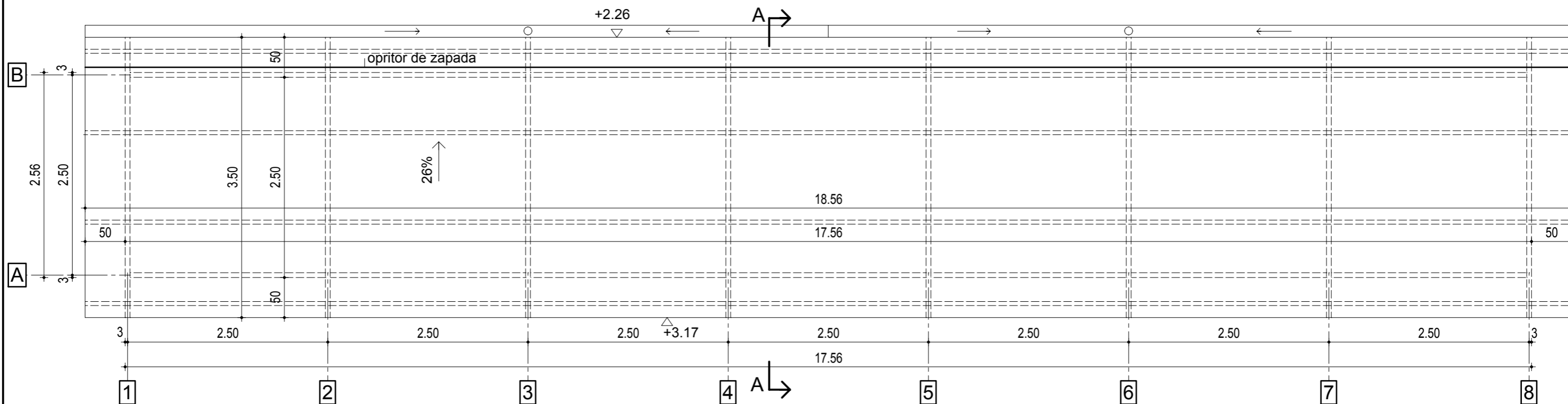

• PLAN INVELITOARE

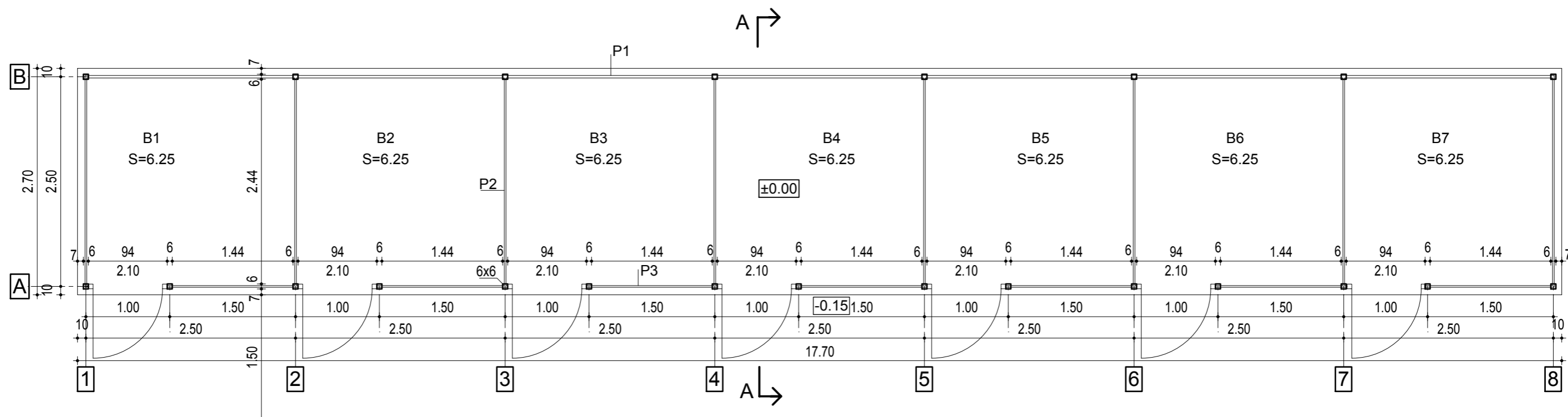

• PLAN PARTER

NOTA

- INVELITOARE DIN TABLA ZINCATA CUTATA
- JGHEABURI DIN TABLA ZINCATA DE 0.5mm GROSIME, SEMICIRCULARE CU DIAMETRUL DE 15cm
- BURLANE DIN TABLA ZINCATA DE 0.5mm GROSIME, ROTUNDE CU DIAMETRUL DE 15.4cm

M1 ±0.00=41.60

M4 ±0.00=41.70

S.C.CORAL S.R.L.SLATINA STR. CAZARMII NR. 11-J28/28/1991			BENEFICIAR: ORASUL CORABIA	PR. NR. 1110/1
SPECIFICATIE	NUME	SEMNATURA	SCARA 1:50	TITLU PROIECT: AMENAJARI EXTERIOARE SI UTILITATI NECESARE OBIECTIVULUI „LOCUINTE SOCIALE PENTRU COMUNITATILE DE ROMI JUDETUL OLT, ORASUL CORABIA”
DIRECTOR	ING. IVAN M.			FAZA P.T.+D.E.
SEF PROIECT	ARH. BALAURU V.		DATA	TITLU PLANSĂ: MAGAZII COMBUSTIBIL M1, M2, M3, M4
PROIECTAT	ARH. BALAURU V.		2016	PLAN PARTER, PLAN INVELITOARE M1, M4
DESENAT	ING. BALAURU V.			PL. NR. A4

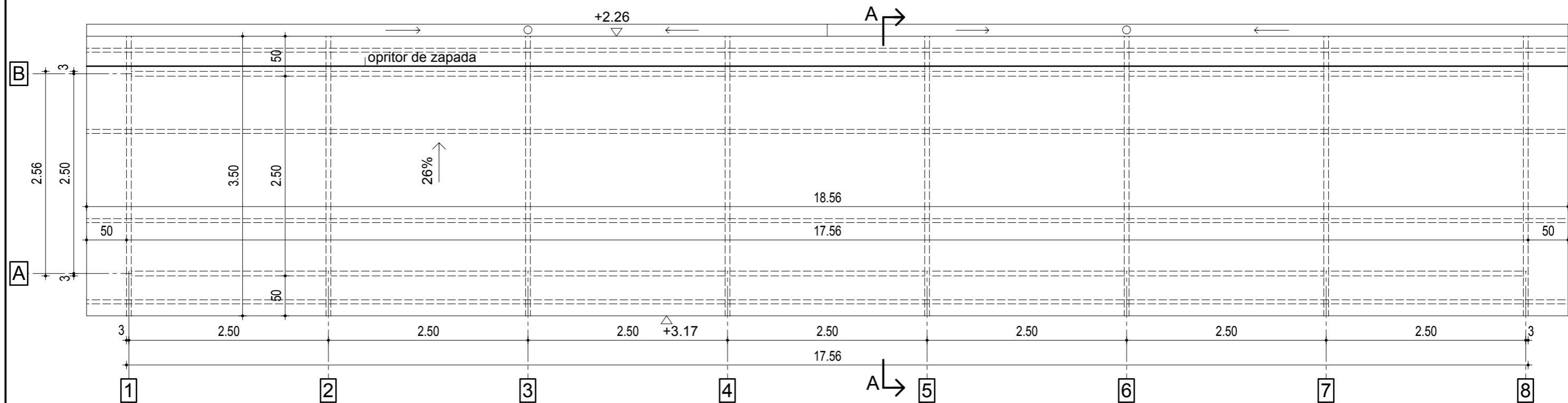

• PLAN INVELITOARE

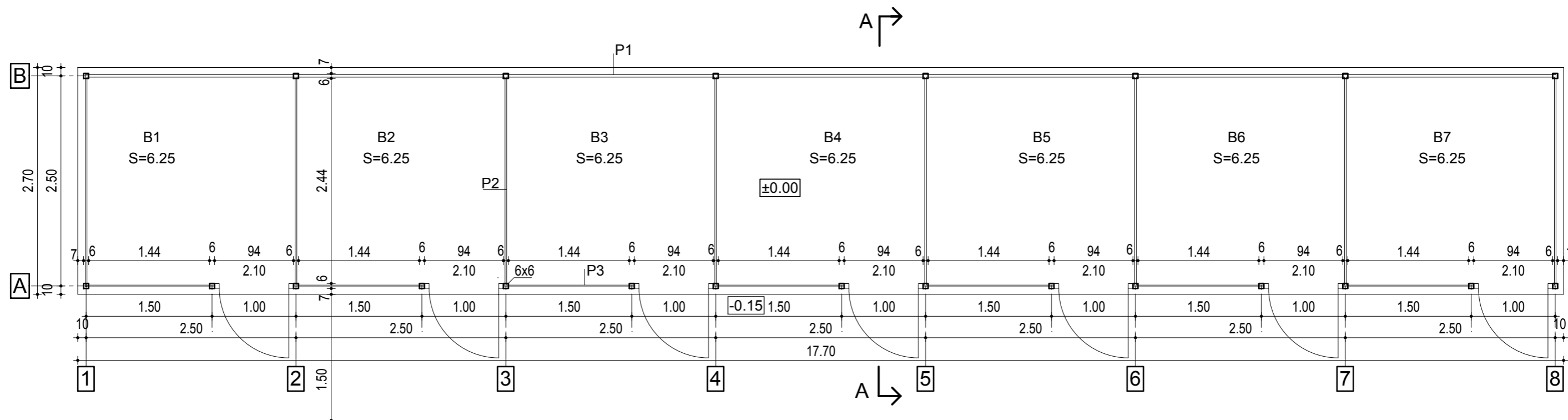

• PLAN PARTER

NOTA

- INVELITOARE DIN TABLA ZINCATA CUTATA
- JGHEABURI DIN TABLA ZINCATA DE 0.5mm GROSIME, SEMICIRCULARE CU DIAMETRUL DE 15cm
- BURLANE DIN TABLA ZINCATA DE 0.5mm GROSIME, ROTUNDE CU DIAMETRUL DE 15.4cm

M2 ±0.00=41.55

M3 ±0.00=41.65

S.C.CORAL S.R.L.SLATINA STR. CAZARMII NR. 11-J28/28/1991			BENEFICIAR: ORASUL CORABIA	PR. NR. 1110/1
SPECIFICATIE	NUME	SEMNATURA	SCARA 1:50	TITLU PROIECT: AMENAJARI EXTERIOARE SI UTILITATI NECESARE OBIECTIVULUI „LOCUINTE SOCIALE PENTRU COMUNITATILE DE ROMI JUDETUL OLT, ORASUL CORABIA”
DIRECTOR	ING. IVAN M.			FAZA P.T.+D.E.
SEF PROIECT	ARH. BALAURU V.		DATA 2016	TITLU PLANSA: MAGAZII COMBUSTIBIL M1, M2, M3, M4
PROIECTAT	ARH. BALAURU V.			PL. NR. A5
DESENAT	ING. BALAURU V.			

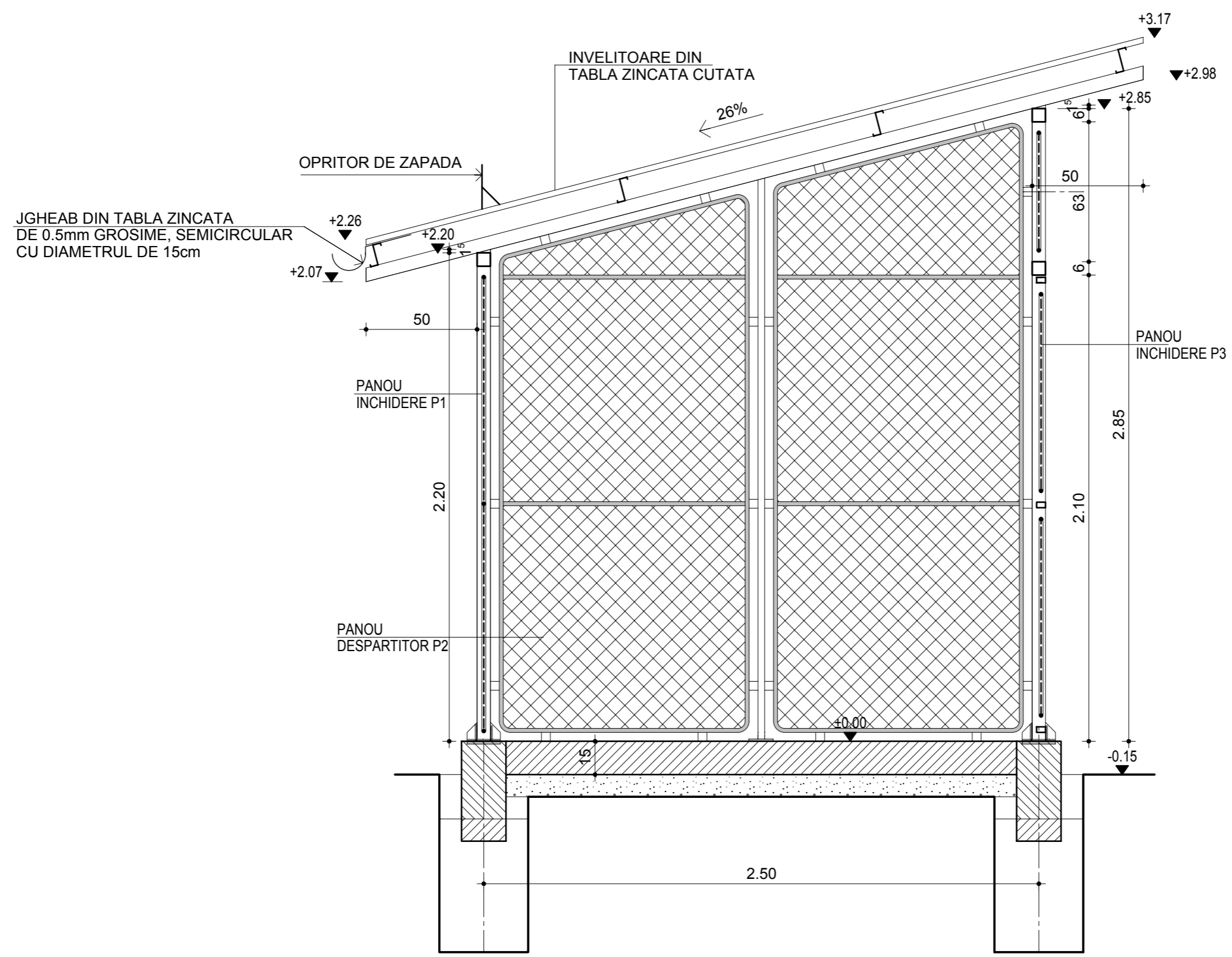

S.C.CORAL S.R.L.SLATINA STR. CAZARMII NR. 11-J28/28/1991				BENEFICIAR: ORASUL CORABIA	PR. NR. 1110/1
SPECIFICATIE	NUME	SEMNATURA	SCARA 1:50	TITLU PROIECT: AMENAJARI EXTERIOARE SI UTILITATI NECESARE OBIECTIVULUI „LOCUINTE SOCIALE PENTRU COMUNITATILE DE ROMI JUDETUL OLT, ORASUL CORABIA”	FAZA P.T.+D.E.
DIRECTOR	ING. IVAN M.			TITLU PLANSA: MAGAZII COMBUSTIBIL M1, M2, M3, M4	PL. NR. A6
SEF PROIECT	ARH. BALAURU V.		DATA		
PROIECTAT	ARH. BALAURU V.		2016		
DESENAT	ING. BALAURU V.			SECTIUNE A-A	

PANOU P1-7 buc.

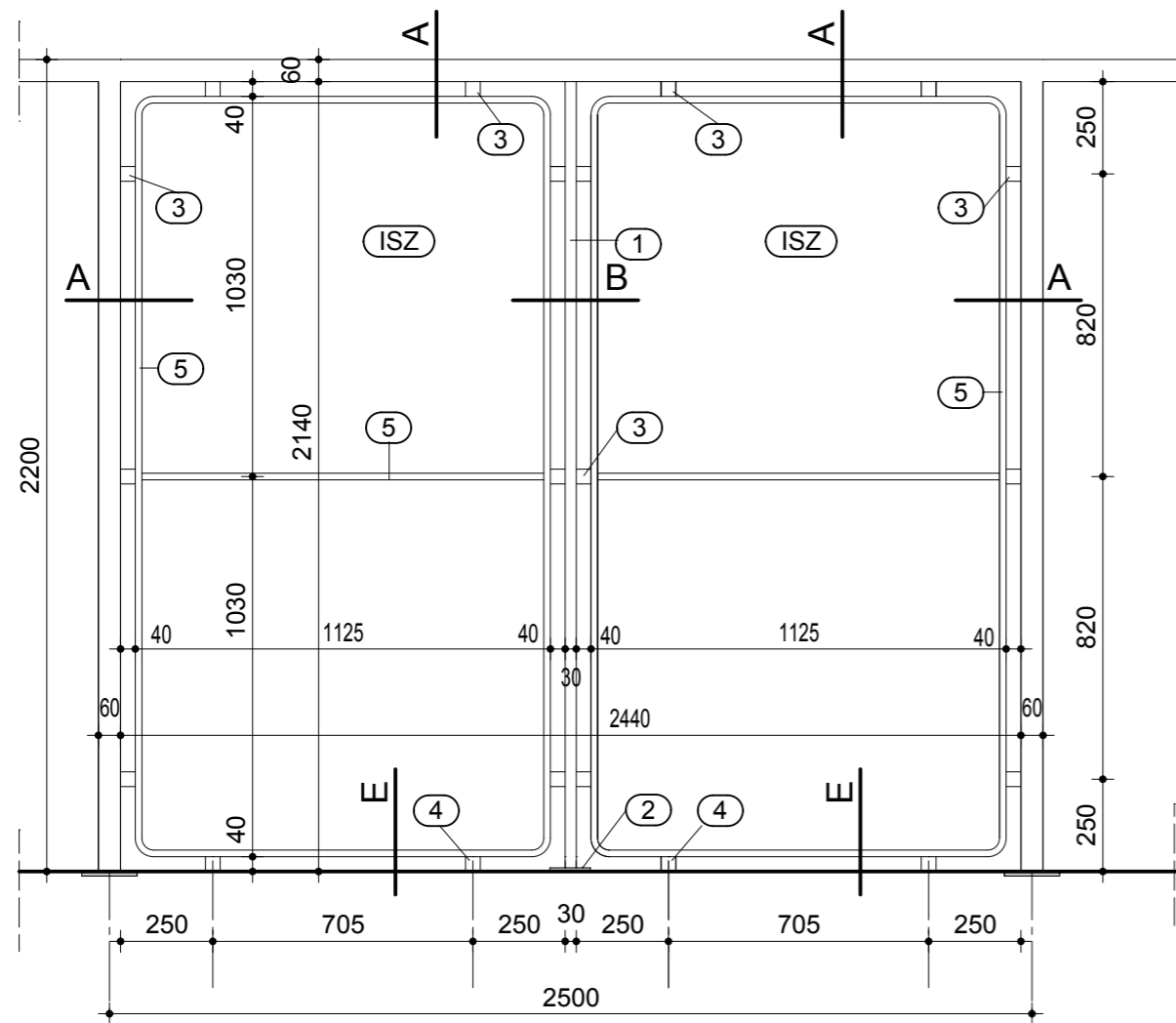

PANOU P2-8 buc.

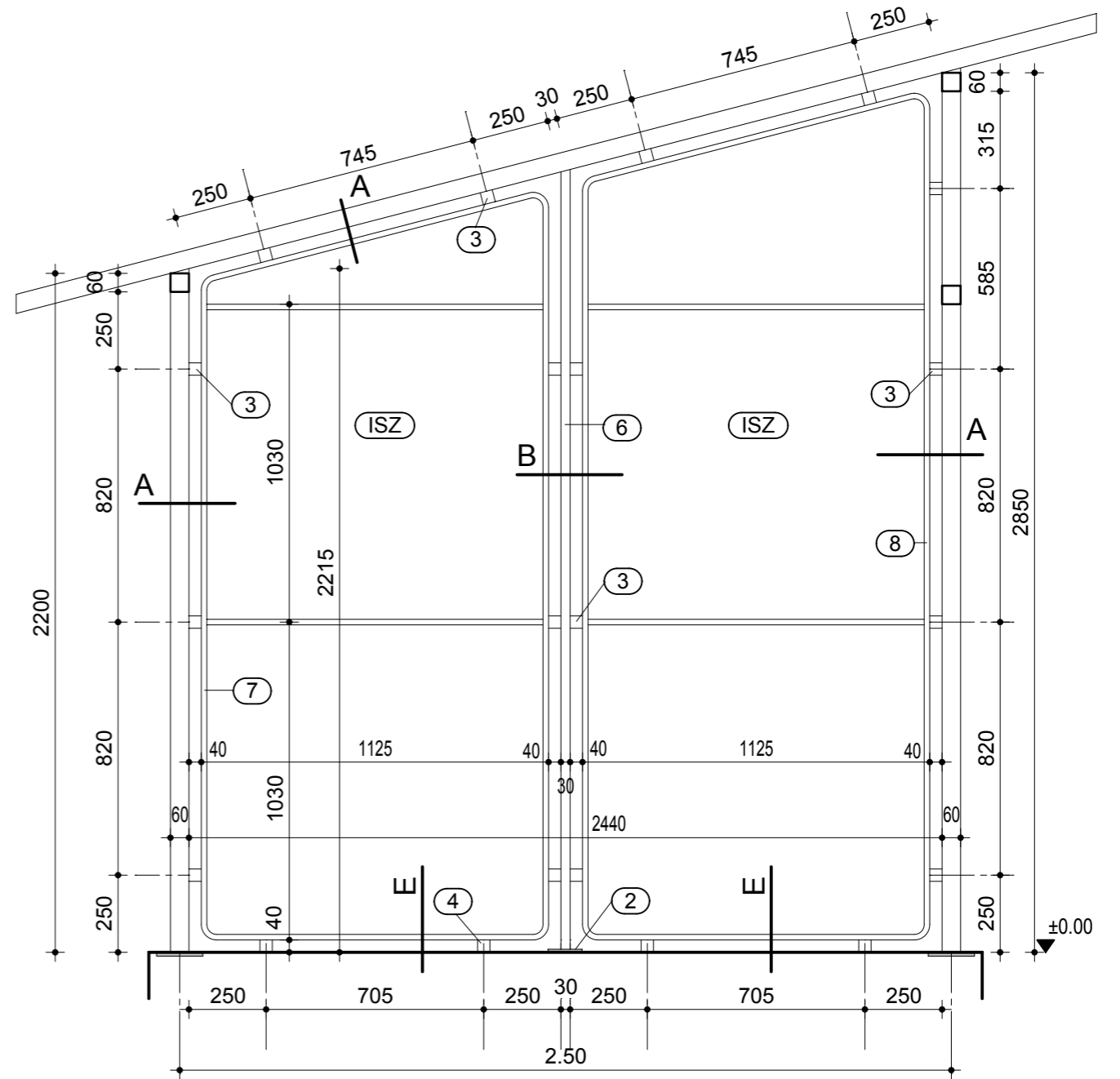

S.C.CORAL S.R.L.SLATINA STR. CAZARMII NR. 11-J28/28/1991				BENEFICIAR: ORASUL CORABIA	PR. NR. 1110/1
SPECIFICATIE	NUME	SEMNATURA	SCARA 1:20	TITLU PROIECT: AMENAJARI EXTERIOARE SI UTILITATI NECESARE OBIECTIVULUI „LOCUINTE SOCIALE PENTRU COMUNITATILE DE ROMI JUDETUL OLT, ORASUL CORABIA”	FAZA P.T.+D.E.
DIRECTOR	ING. IVAN M.			TITLU PLANSA: MAGAZII COMBUSTIBIL M1, M2, M3, M4 PANOURI INCHIDERE SI COMPARTIMENTARE P1,P2	PL. NR. A7
SEF PROIECT	ARH. BALAURU V.		DATA		
PROIECTAT	ARH. BALAURU V.		2016		
DESENAT	ING. BALAURU V.				

EXTRAS LAMINATE P1-7buc.

SIMBOL	DENUMIRE MATERIAL	LUNGIME (m)	MASA UNITARA (kg/m)	NR. BUCATI	MASA TOTALA (kg)
①	TEAVA DREPTUNGHIU LARA - 50x30x3	2.134	3.580	1	7.640
②	O TEL LAT -100x6	0.010	4.710	1	0.047
③	O TEL LAT -40x10	0.040	3.140	16	2.010
④	CORNIER -40x40x5	0.040	2.970	4	0.475
⑤	O TEL BETON OB37 ø 18	7.495	1.998	2	29.950
TOTAL					40.122
ELEMENTE PRINDERE, SUDURI ~ 3.5%					1.378
GREUTATE TOTALA / BUCATA					41.500

① ISZ IMPLETITURA DIN SIRMA ZINCATA ø 2,5mm CU
OCHIURI PATRATE DE 3cm-5.20mp

EXTRAS LAMINATE P2-8buc.

SIMBOL	DENUMIRE MATERIAL	LUNGIME (m)	MASA UNITARA (kg/m)	NR. BUCATI	MASA TOTALA (kg)
⑥	TEAVA DREPTUNGHIU LARA - 50x30x3	2.533	3.580	1	9.068
②	O TEL LAT -100x6	0.010	4.710	1	0.047
③	O TEL LAT -40x10	0.040	3.140	17	2.135
④	CORNIER -40x40x5	0.040	2.970	4	0.475
⑦	O TEL BETON OB37 ø 18	9.120	1.998	1	18.220
⑧	O TEL BETON OB37 ø 18	9.760	1.998	1	19.500
TOTAL					49.445
ELEMENTE PRINDERE, SUDURI ~ 3.5%					1.755
GREUTATE TOTALA / BUCATA					51.200

① ISZ IMPLETITURA DIN SIRMA ZINCATA ø 2,5mm CU
OCHIURI PATRATE DE 3cm-6.20mp

EXTRAS LAMINATE P3-7buc.

SIMBOL	DENUMIRE MATERIAL	LUNGIME (m)	MASA UNITARA (kg/m)	NR. BUCATI	MASA TOTALA (kg)
⑨	TEAVA DREPTUNGHIU LARA - 40x25x3	6.810	2.690	1	18.319
③	O TEL LAT -40x10	0.040	3.140	32	4.019
④	CORNIER -40x40x5	0.040	2.970	2	0.238
⑩	CORNIER -30x20x3	1.120	2.100	1	2.352
⑪	O TEL BETON OB37 ø 18	10.860	1.998	1	21.698
⑫	O TEL BETON OB37 ø 18	2.820	1.998	1	5.634
⑬	O TEL BETON OB37 ø 18	3.396	1.998	2	13.570
TOTAL					65.830
ELEMENTE PRINDERE, SUDURI ~ 3.5%					2.270
GREUTATE TOTALA / BUCATA					68.100

① ISZ IMPLETITURA DIN SIRMA ZINCATA ø 2,5mm CU
OCHIURI PATRATE DE 3cm-6.10mp

PANOU P3-7 buc.

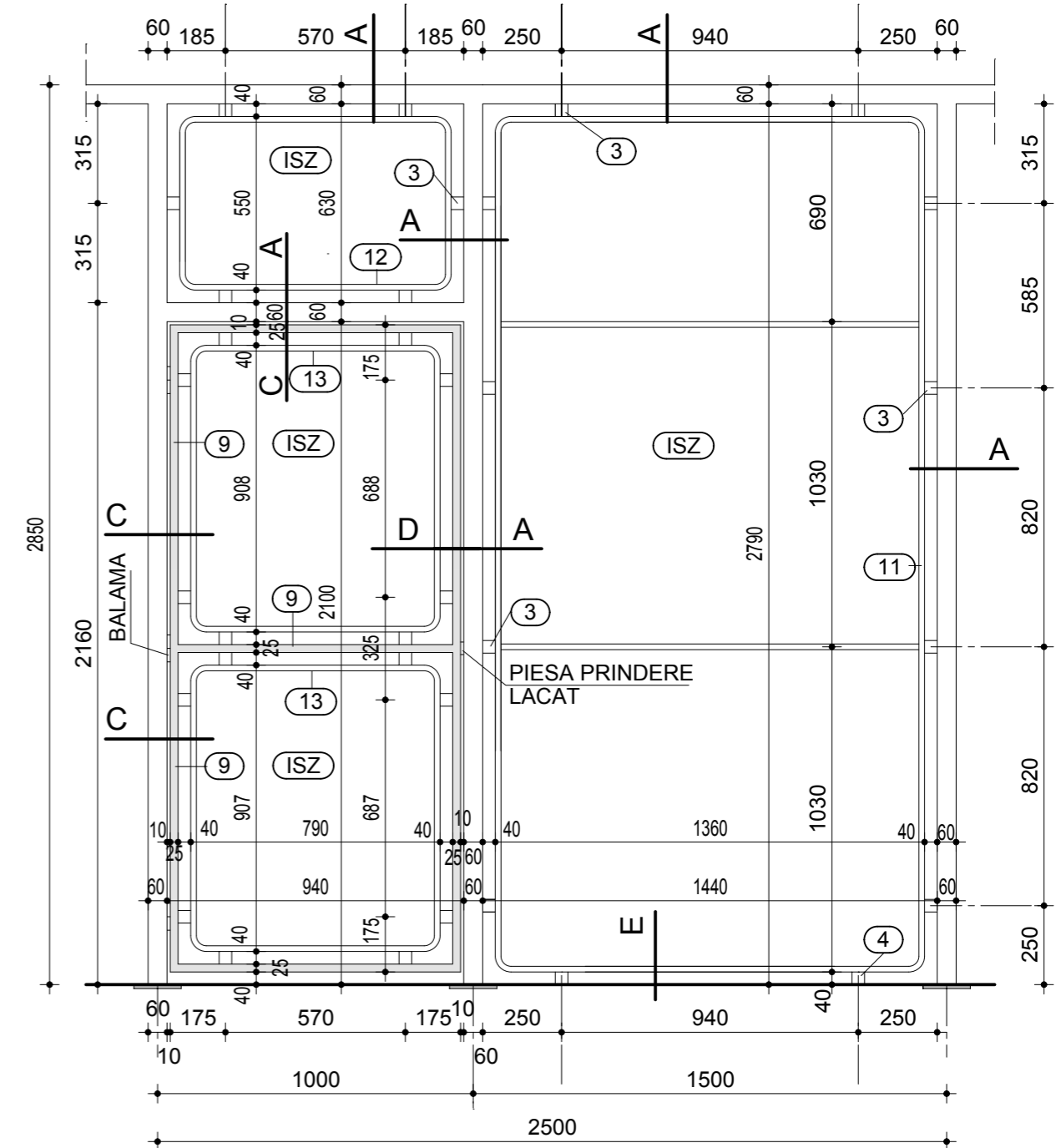

S.C.CORAL S.R.L.SLATINA STR. CAZARMII NR. 11-J28/28/1991			BENEFICIAR: ORASUL CORABIA	PR. NR. 1110/1
SPECIFICATIE	NUME	SEM NATURA	SCARA 1:20	TITLU PROIECT: AMENAJARI EXTERIOARE SI UTILITATI NECESARE OBIECTIVULUI „LOCUINTE SOCIALE PENTRU COMUNITATILE DE ROMI JUDETUL OLT, ORASUL CORABIA”
DIRECTOR	ING. IVAN M.			FAZA P.T.+D.E.
SEF PROIECT	ARH. BALAURU V.		DATA	TITLU PLANSA: MAGAZII COMBUSTIBIL M1, M2, M3, M4 PANOURI INCHIDERE P3, EXTRASE LAMINATE P1, P2, P3
PROIECTAT	ARH. BALAURU V.		2016	PL. NR. A8
DESENAT	ING. BALAURU V.			

DET. A

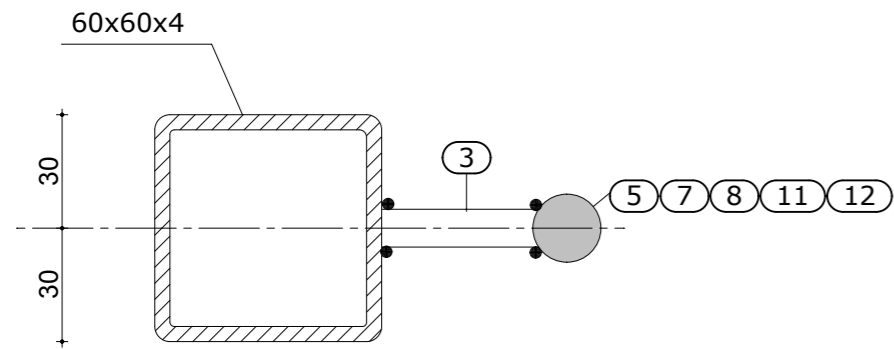
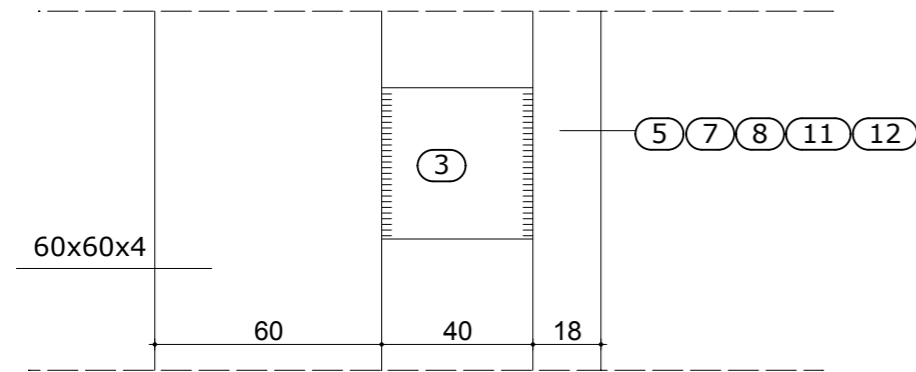

DET. B

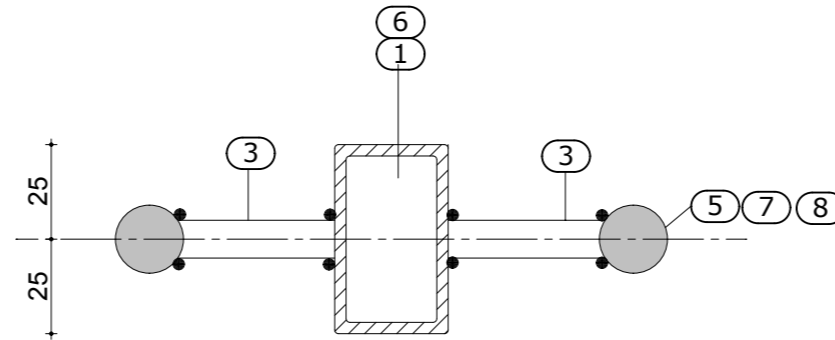
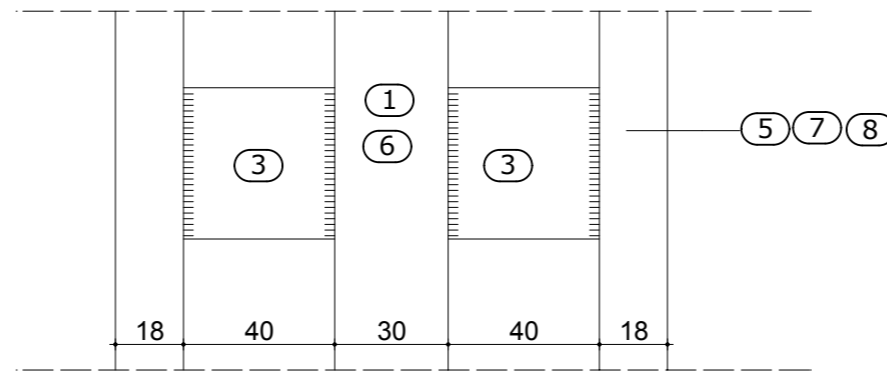

DET. C

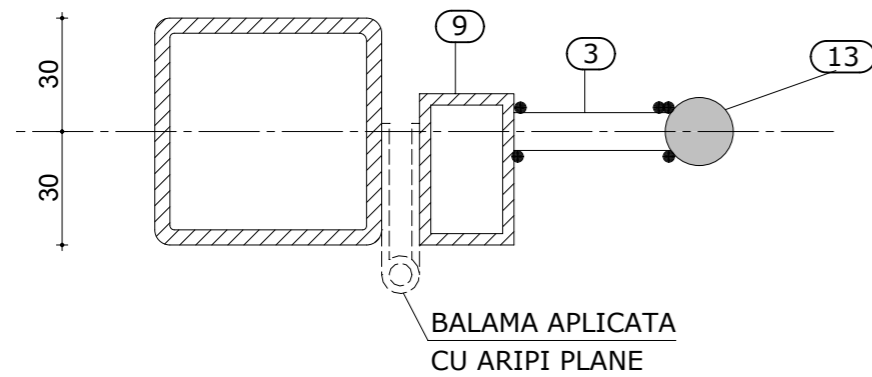
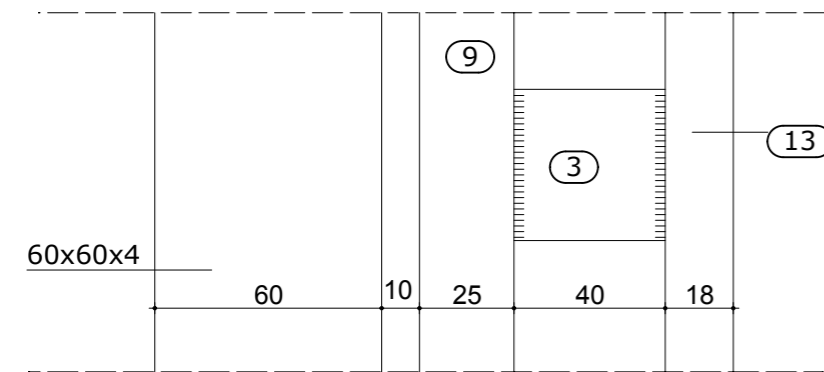

DET. D

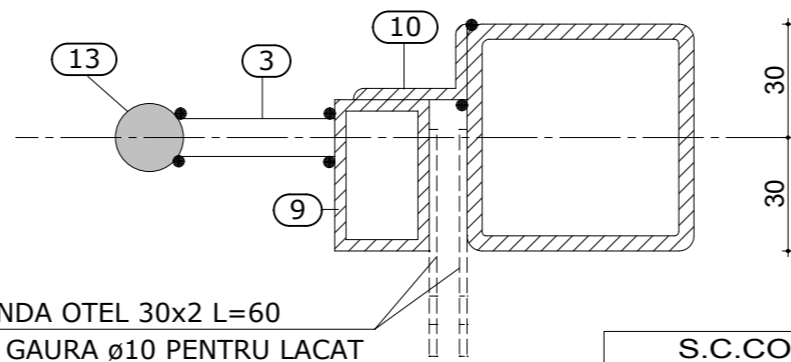
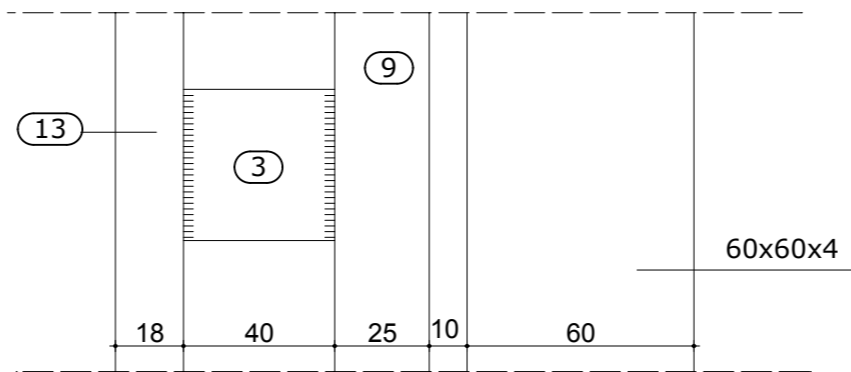

DET. E

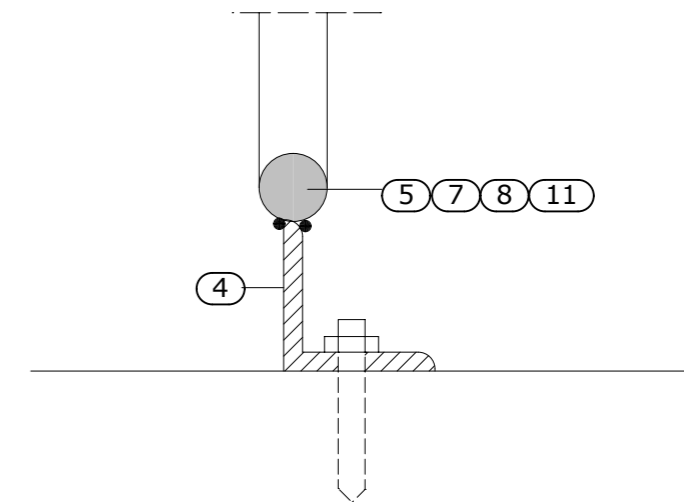

S.C.CORAL S.R.L.SLATINA STR. CAZARMII NR. 11-J28/28/1991				BENEFICIAR: ORASUL CORABIA	PR. NR. 1110/1
SPECIFICATIE	NUME	SEM NATURA	SCARA 1:2	TITLU PROIECT: AMENAJARI EXTERIOARE SI UTILITATI NECESARE OBIECTIVULUI „LOCUINTE SOCIALE PENTRU COMUNITATILE DE ROMI JUDETUL OLT, ORASUL CORABIA”	FAZA P.T.+D.E.
DIRECTOR	ING. IVAN M.			TITLU PLANSA: MAGAZII COMBUSTIBIL M1, M2, M3, M4 DETALII PANOURI P1, P2, P3	PL. NR. A9
SEF PROIECT	ARH. BALAURU V.		DATA		
PROIECTAT	ARH. BALAURU V.		2016		
DESENAT	ING. BALAURU V.				

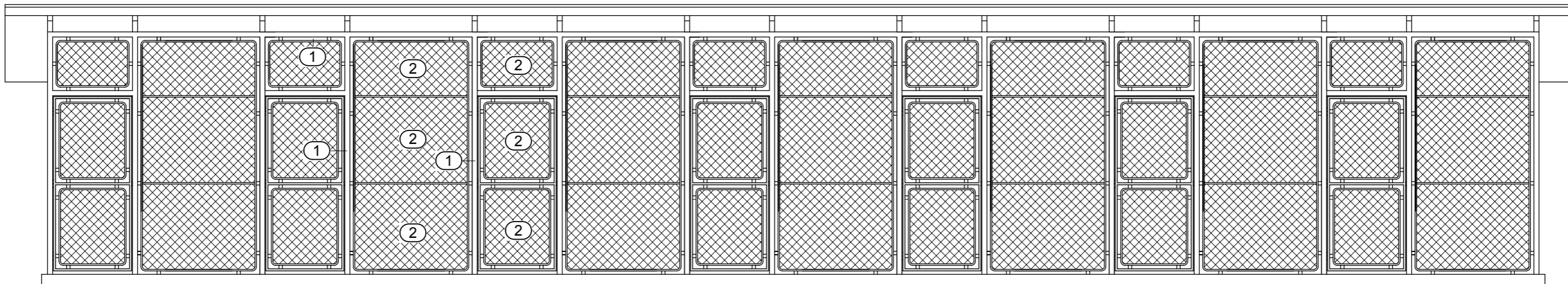

FATADA PRINCIPALA

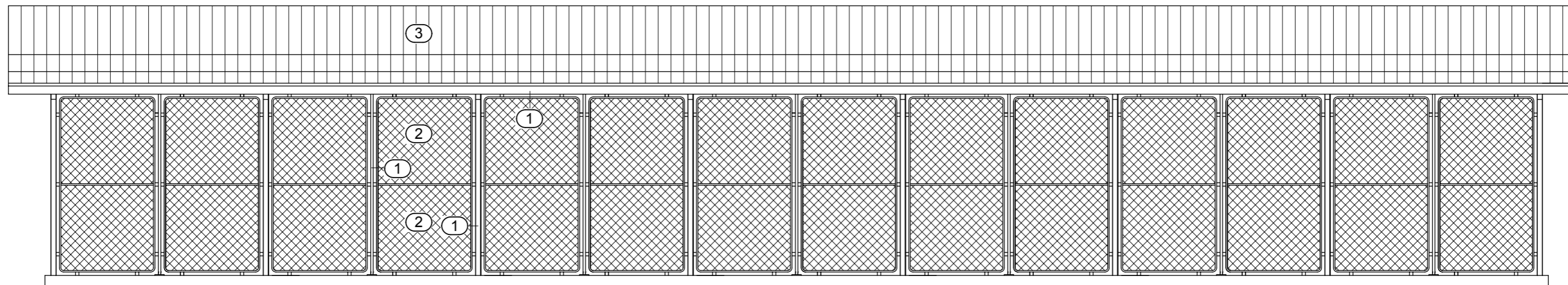

FATADA POSTERIOARA

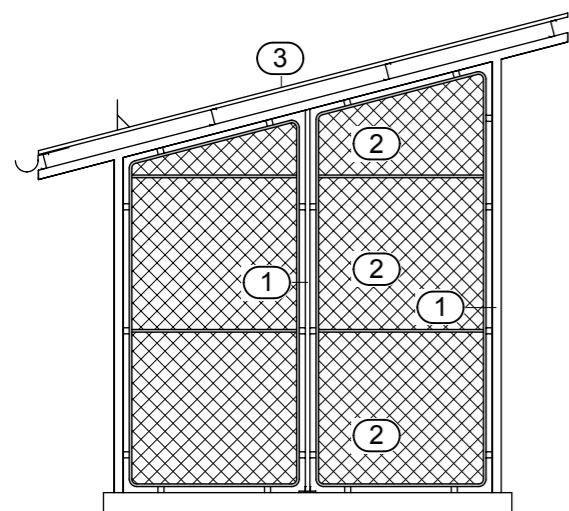

FATADA LATERALA STINGA

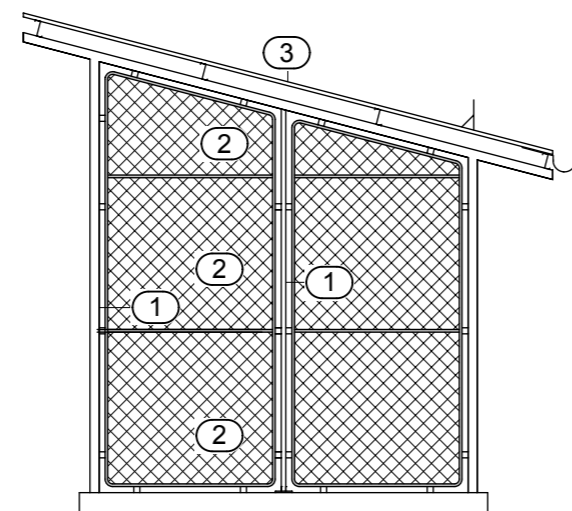

FATADA LATERALA DREAPTA

LEGENDA

- ① CONFECTIE METALICA CULOARE GRI
- ② PANOURI DIN RAMA DE OTEL ROTUND $\varnothing 18\text{mm}$
SI IMPLETITURI DIN SIRMA ZINCATA $\varnothing 2.5\text{mm}$
CU OCHIURI PATRATE $30 \times 30\text{mm}$
- ③ INVELITOARE DIN TABLA ZINCATA PROFILATA
CUTATA CULOARE GRI

S.C.CORAL S.R.L.SLATINA STR. CAZARMII NR. 11-J28/28/1991				BENEFICIAR: ORASUL CORABIA	PR. NR. 1110/1
SPECIFICATIE	NUME	SEMNATURA	SCARA 1:50	TITLU PROIECT: AMENAJARI EXTERIOARE SI UTILITATI NECESARE OBIECTIVULUI „LOCUINTE SOCIALE PENTRU COMUNITATILE DE ROMI JUDETUL OLT, ORASUL CORABIA”	FAZA P.T.+D.E.
DIRECTOR	ING. IVAN M.			TITLU PLANSĂ: MAGAZII COMBUSTIBIL M1, M2, M3, M4 FATADE M1, M4	PL. NR. A10
SEF PROIECT	ARH. BALAURU V.		DATA		
PROIECTAT	ARH. BALAURU V.		2016		
DESENAT	ING. BALAURU V.				

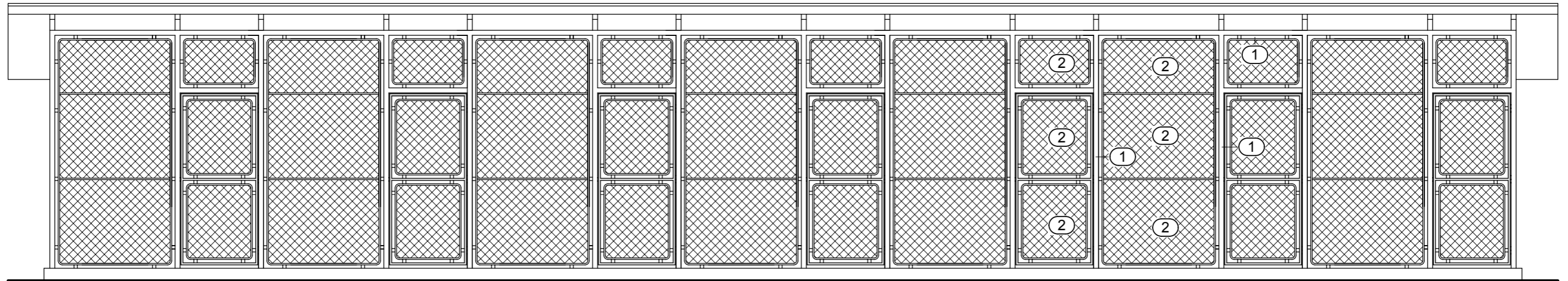

FATADA PRINCIPALA

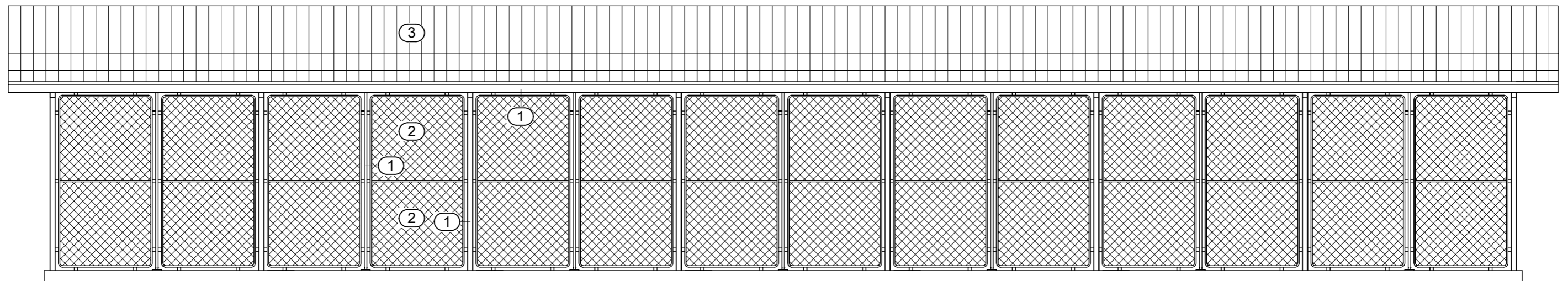

FATADA POSTERIOARA

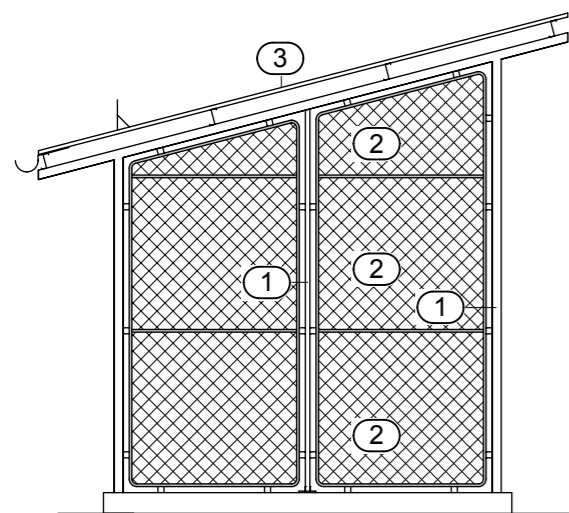

FATADA LATERALA STINGA

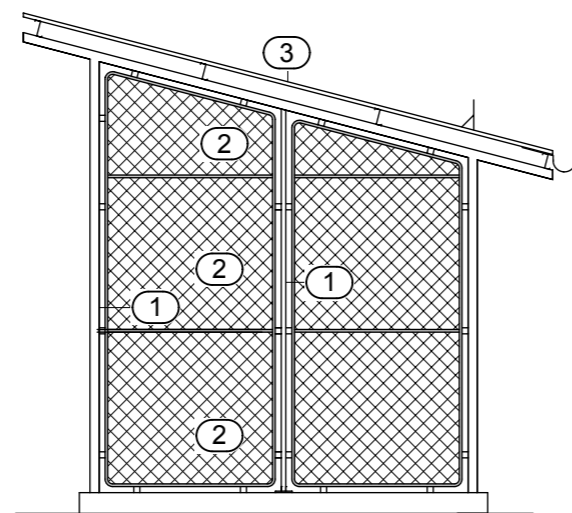

FATADA LATERALA DREAPTA

LEGENDA

- ① CONFECTIE METALICA CULOARE GRI
- ② PANOURI DIN RAMA DE OTEL ROTUND $\varnothing 18\text{mm}$ SI IMPLETITURI DIN SIRMA ZINCATA $\varnothing 2.5\text{mm}$ CU OCHIURI PATRATE $30 \times 30\text{mm}$
- ③ INVELITOARE DIN TABLA ZINCATA PROFILATA CUTATA CULOARE GRI

S.C.CORAL S.R.L.SLATINA STR. CAZARMII NR. 11-J28/28/1991				BENEFICIAR: ORASUL CORABIA	PR. NR. 1110/1
SPECIFICATIE	NUME	SEMNATURA	SCARA 1:50	TITLU PROIECT: AMENAJARI EXTERIOARE SI UTILITATI NECESARE OBIECTIVULUI „LOCUINTE SOCIALE PENTRU COMUNITATILE DE ROMI JUDETUL OLT, ORASUL CORABIA”	FAZA P.T.+D.E.
DIRECTOR	ING. IVAN M.			TITLU PLANSĂ: MAGAZII COMBUSTIBIL M1, M2, M3, M4 FATADE M2, M3	PL. NR. A11
SEF PROIECT	ARH. BALAURU V.		DATA		
PROIECTAT	ARH. BALAURU V.				
DESENAT	ING. BALAURU V.		2016		

IMPREJMUIRE TRONSOANE C1 - C2, (C3 - C4), [1004 - 100]

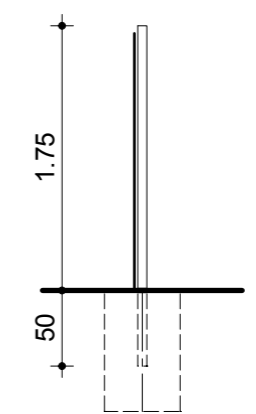
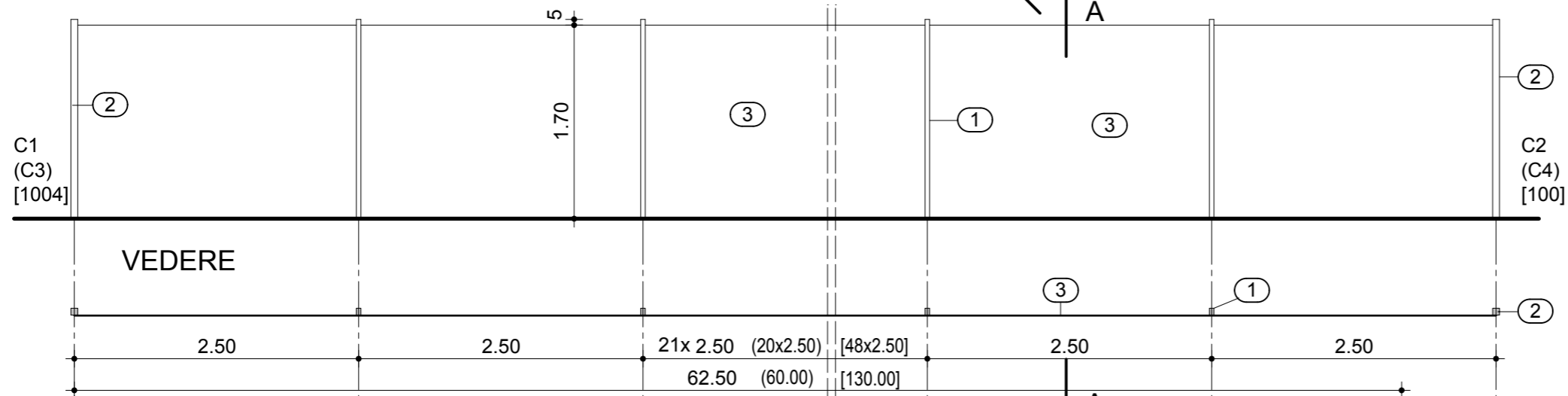

SECTIUNE A-A

NOTA

- DESFASURARILE SINT FACUTE PRIVIND DIN AFARA INCINTEI
- MONTAREA PANOURILOR DE GARD SE VA FACE CU CLEME DE PRINDERE CU FILET SI PIULITA DE STRINGERE
- STILPII VOR FI PREVAZUTI CU GAURI PENTRU CLEMELE DE FIXARE SI CU CITE UN CAPAC DIN PVC

LEGENDA

- (1) STILP ZINCAT DREPUNGHILAR (DE CIMP) 60x40mm h=2250mm - 6buc.
- (2) STILP ZINCAT PATRAT (DE COLT) 60x60mm h=2250mm - 179buc.
- (3) PANOU DE GARD BORDURAT 1700x2500mm DIN SIRMA ZINCATA CU DIAMETRUL DE 4mm - 184buc.

IMPREJMUIRE TRONSON C4 - 1004

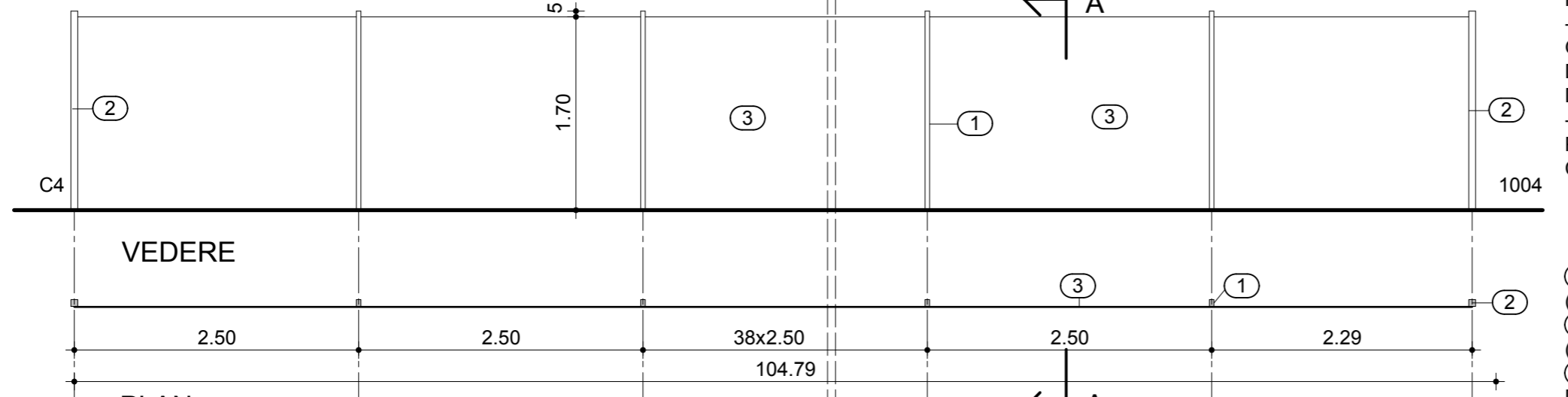

IMPREJMUIRE TRONSON 100 - C1

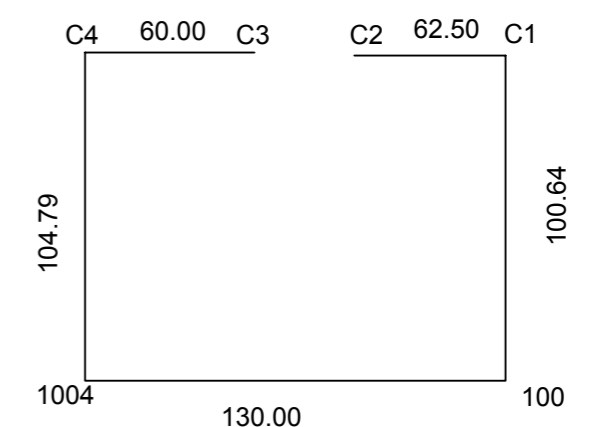
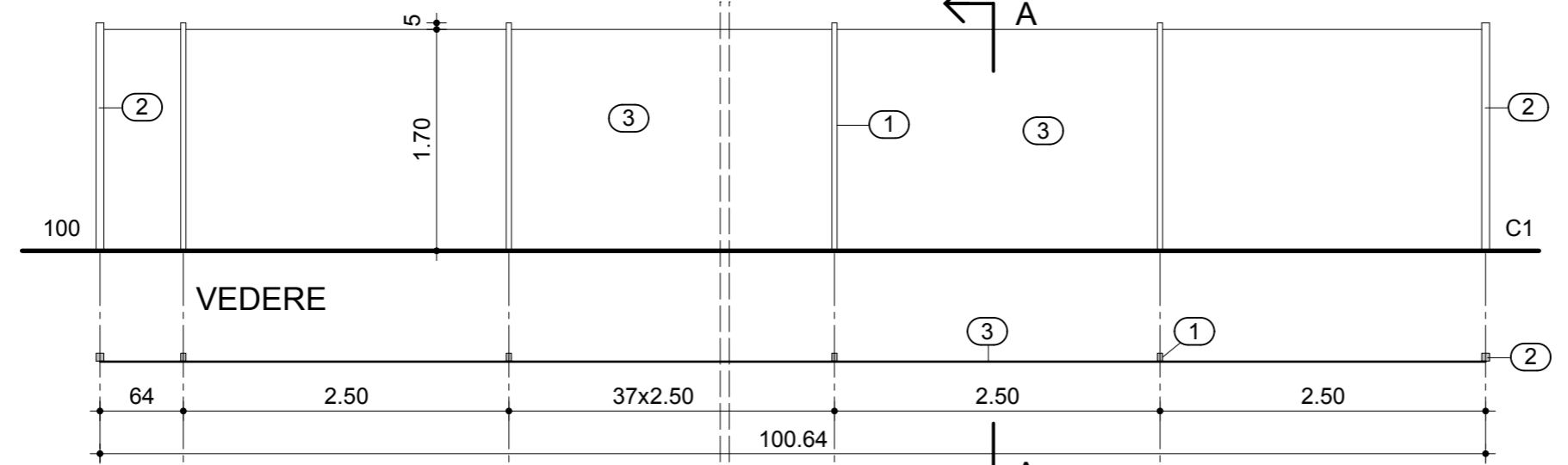

S.C.CORAL S.R.L.SLATINA STR. CAZARMII NR. 11-J28/28/1991				BENEFICIAR: ORASUL CORABIA	PR. NR. 1110/2
SPECIFICATIE	NUME	SEMNATURA	SCARA 1:50	TITLU PROIECT: AMENAJARI EXTERIOARE SI UTILITATI NECESARE OBIECTIVULUI „LOCUINTE SOCIALE PENTRU COMUNITATILE DE ROMI JUDETUL OLT, ORASUL CORABIA”	FAZA P.T.+D.E.
DIRECTOR	ING. IVAN M.			TITLU PLANSA: IMPREJMUIRE	PL. NR.
SEF PROIECT	ARH. BALAURU V.		DATA	PLAN, VEDERI	A12
PROIECTAT	ARH. BALAURU V.				
DESEANAT	ING. BALAURU V.		2016		